

„Pomocť jednému z dědiny
je pomocú všeckým ľudom.
Tož s důvěrú v Boha
sme na pomoci ľudom na
Valachoch, keré potkaly různé životní
trable a nedokážú ich
zvládnúť svojima silama.“



VÝROČNÍ ZPRÁVA 2023



www.elimvsetin.cz

Úvodní slovo

Neboť to, co s vámi zamýšlím, znám jen já sám, je výrok Hospodinův, jsou to myšlenky o pokoji, nikoli o zlu: chci vám dát naději do budoucnosti.

Bible - Jeremiáš 29, 11

Vážení přátelé,
další rok uplynul, a proto Vám přinášíme další souhrnné informace o naší činnosti za rok 2023. Stejně jako Vás i naši organizaci celý rok provázely celosvětové okolnosti válečného konfliktu na Ukrajině a s tím spojené problémy. V této souvislosti jsme i nadále pokračovali v započaté práci s ukrajinskými uprchlíky, kteří se zabydleli či zabydlují v našem regionu. Během roku jsme pomohli 68 uprchlíkům. Díky dárcům jsme v průběhu roku zaměstnali pracovníci přímo z jejich řad, která se jim věnovala a byla důležitým spojovacím článkem v procesu pomoci. Na konci roku se nám podařilo získat i další finance na tuto práci a díky nim můžeme i v roce 2024 tuto aktivitu rozšířit a přinést uprchlíkům i konkrétní praktickou pomoc.

Našimi sociálními službami prošlo opět několik desítek nových klientů, pracovali jsme i s těmi, kteří potřebují dlouhodobější pomoc a podporu ve svých životech. Oslavili jsme 15 let od založení sociální služby Sociální rehabilitace Elim ve Vsetíně, dokončili realizaci několika nadačních projektů. S mnohými z Vás jsme se potkali při organizaci sbírek potravin, vánočním bazárku či na jiných veřejných akcích. Ani kolegové z atletického klubu nezaháleli a trénovali s dětmi několikrát

týdně, organizovali Atletický pětiboj mateřských školek a oddílové závody. Spoluorganizovali jsme také atletické závody pro širokou veřejnost Čokoládová tretra. To vše si vyžádalo nezměrné úsilí, zájem a spoustu času. Více o jednotlivých aktivitách si můžete přečíst na dalších stránkách.

Velmi si vážím všech našich zaměstnanců, inspirují mě svou vytrvalostí, nadšením, láskou a zájmem o klienty a jejich životní příběhy. Bez nich, jejich práce a zájmu bychom poslání naší organizace nedokázali naplňovat.

Dále bych chtěl poděkovat i našim dobrovolníkům, donátorům, dárcům i všem ostatním, kteří jste se jakkoliv do našich činností zapojili – díky za to, že jste v tom s námi. Jsem vděčný Bohu, že můžeme prožívat Jeho přítomnost a spoléhat se na to, že On nám dává „naději do budoucnosti“.

Mgr. Miroslav Ildža
ředitel



Oslava 15 let založení služby Sociální rehabilitace Elim

Dovolte mi se s Vámi podělit o několik informací z oslav 15 let od založení služby Sociální rehabilitace Elim. Chtěl bych v první řadě moc a moc poděkovat všem, kteří se na přípravách podíleli. Zvláště pak Adélce, která to vše důkladně promyslela, a navíc nám dodala ze své zahrádky množství čerstvých květin, které zkrášlily naše prostory. Dádě, která nám připravila skvělé řízečky, roládky, salátky, a další a další dobroty, které jsme ještě následující dny dojíдали. A samozřejmě všem pracovnícům Sociální rehabilitace Elim, které vše připravily, napekly a navařily. Moc a moc děkujeme.

Několik informací z průběhu oslav

Oslava proběhla ve dvou dnech. První den, 17.10.2023 jsme zahájili oslavy výstavou fotografií z naší práce s lidmi, kteří službu využívají. Výstava byla umístěna v prostorách Masarykovy veřejné knihovny Vsetín. Návštěvníci knihovny se první den výstavy mohli setkat s našimi pracovníci, prohlédnout si vystavené fotografie s komentáři a pohovořit s námi o naší práci.

Druhý den, 18. 10. 2023 jsme slavili v našich prostorách Sociální rehabilitace Elim. Dopoledne jsme zde přivítali žáky ZŠ

Turkmenská (10 lidí) a ZŠ Integra (10 lidí). Přišli i se svými učitelkami. Představili jsme jim naši službu, připravili občerstvení, dárečky, a studenti si vyzkoušeli vyrobit obložený toust, který si i snědli. Dopoledne od 15.00 proběhlo oficiální zahájení ředitelem organizace Elim Vsetín spolu s krátkou prezentací služby a občerstvením. U této příležitosti bylo také poprvé veřejně panem ředitelem představeno nové poslání Elim Vsetín, o.p.s. Oslav se zúčastnilo odhadem cca 100 lidí (oba dva dny).

Jsme rádi, že si k nám našli cestu pracovníci služeb, které s námi spolupracují, a také jim děkujeme za návštěvu.

Děkujeme i pracovníkům dalších služeb organizace Elim Vsetín, o.p.s. za jejich návštěvu.

Na závěr několik bezprostředních ohlasů:

„Bohatý stůl, příjemná atmosféra.“

„Mi bylo až těžko, jak jsem se přežjedla.“

„Tož za pět roků si to zopakujem.“

„Mám velkou radost ze setkání s bývalými spolupracovnicemi.“

„Překvapilo mě, kolik tady bylo dětí, to je super.“

Bc. Petr Matěj
vedoucí Sociální rehabilitace Elim



Poslání

„Pomoc jednomu člověku je pomocí celé společnosti.

S důvěrou v Boha pomáháme lidem na Valašsku, kteří se ocitli v obtížné životní situaci a nedokáží ji zvládnout vlastními silami.“

Regionální překlad:

„Pomocť jednému z dědiny je pomocú všeckým ľudom.

Tož s důvěrú v Boha sme na pomoci ľudom na Valachoch, keré potkaly různé životní trable a nedokážú ích zvládnúť svojima silama.“

Při tvorbě strategického plánu nově vyvstala potřeba podívat se a zrevidovat poslání naší organizace. Chtěli jsme, aby naše poslání jednoduše vyjadřovalo smysl a účel naší organizace. Při tvorbě aktualizace poslání jsme si uvědomili, že je pro nás důležité zaměřením na pomoc konkrétnímu jednotlivci, který prožívá různé „trable“ a poskytnutím mu nezbytné podpory a pomoci. V tom vidíme smysl naší práce. Taky jsme v něm chtěli zachytit naše křesťanství a regionálnost našeho působení. A to se nám, myslím, podařilo. Krajobý překlad (valašský) pak vznikl trochu z legrace, ale moc se nám zalíbil, a tak jsme se nakonec rozhodli jej používat.

Mgr. Miroslav Ildža
ředitel



NÍ ELIM VSETÍN, O.P.S.

oct' jednému z dědiny je pomocú všeckým
m.
s důvěrú v Boha sme na pomoci luďom na
achoch, keré potkaly různé životní trable a
ukážú ích zvládnúť svojima silama."

Regionální překlad



Informace o organizaci

| | |
|---|--|
| Právní forma: | obecně prospěšná společnost |
| Sídlo: | Horní Jasenka 119, 755 01 Vsetín |
| IČ: | 019 55 144 |
| Datum založení: | 1. 7. 2013 |
| Zápis do rejstříku obecně prospěšných společností: | Krajský soud v Ostravě, oddíl O, vložka 1203, 22. srpna 2013 |
| Zakladatel: | Spolek přátel Elimu Vsetín, IČ: 030 76 024 |
| Číslo bankovního účtu: | 2700485191/2010 vedený u Fio banky, a.s. |
| Bankovní číslo účtu veřejné sbírky: | 2001443523/2010 vedený u Fio banky, a.s. – veřejná sbírka zřízená od 4. 6. 2018 |
| Web: | www.elimvsetin.cz |
| Facebook: | www.facebook.com/elimvsetin/ |
| Správní rada: | Mgr. et Ing. Vladimír Nedbal – předseda Ing. Tomáš Pospíchal – člen Ing. David Uhřík – člen |
| Dozorčí rada: | Ing. Lenka Navrátilová – předseda MUDr. Mária Schieferdecker – člen Jarmila Chromčáková – člen |
| Statutární orgán – ředitel: | Mgr. Miroslav Ildža |

Společnost byla založena za účelem poskytování těchto obecně prospěšných služeb:

- poskytování sociálních služeb podle zákona č. 108/2006 Sb., o sociálních službách
- pomoc osobám bez přístřeší a osobám ohroženým ztrátou bydlení
- pomoc osobám se zdravotním postižením a osobám v krizi
- realizace pracovní terapie pro klienty ostatních služeb společnosti
- pořádání a organizace zájmových klubů, jednorázových či pobytových akcí pro děti a mládež
- realizace vlastních projektů zaměřených na zvýšení kompetencí, vzdělanosti či kvalifikace
- osvětová a vzdělávací činnost, besedy a výukové programy
- organizace kulturních, společenských a sportovních akcí pro veřejnost

Doplňková činnost:

- výroba, obchod a služby neuvedené v přílohách 1 až 3 živnostenského zákona

Poslání

„Pomoc jednomu člověku je pomocí celé společnosti. S důvěrou v Boha pomáháme lidem na Valašsku, kteří se ocitli v obtížné životní situaci a nedokáží ji zvládnout vlastními silami.“

Hodnoty

Chceme být otevřenou, stabilní a důvěryhodnou organizací fungující na křesťanských principech. Chceme reagovat na aktuální potřeby společnosti a s profesionálním přístupem uplatňovat inovativní a originální postupy.

Co děláme

Společnost vykonává obecně prospěšnou činnost založenou na křesťanských principech. S ohledem na svobodnou vůli a jedinečnost každého člověka pomáhá potřebným, zejména opuštěným lidem, osobám v krizi, lidem bez domova a osobám se zdravotním postižením zařadit se zpět do života a poskytuje jim nezbytnou podporu. Organizuje též zájmovou a sportovní činnost dětí i mládeže a věnuje se dalším podobným aktivitám.

Cíl

Cílem je péče o celého člověka, o jeho duchovní, duševní, sociální a materiální potřeby.

Principy práce

Ve vztahu ke klientům sociálních služeb (dále služeb) se pracovníci řídí následujícími principy:

- princip úcty
- princip rovného přístupu ke všem
- princip zastánců
- princip mlčenlivosti
- princip svobody
- princip lásky
- princip vlídnosti

Ve vztazích mezi sebou navzájem se pracovníci řídí následujícími principy:

- princip jednoty
- princip lásky
- princip moudrosti
- princip včasného napomínání

Ve vztahu k okolnímu světu a veřejnosti se pracovníci řídí následujícími principy:

- princip opravdovosti
- princip neustálého zvěstování
- princip loajality
- princip transparentnosti
- princip mlčenlivosti



Organizační struktura

Elim Vsetín, o.p.s.



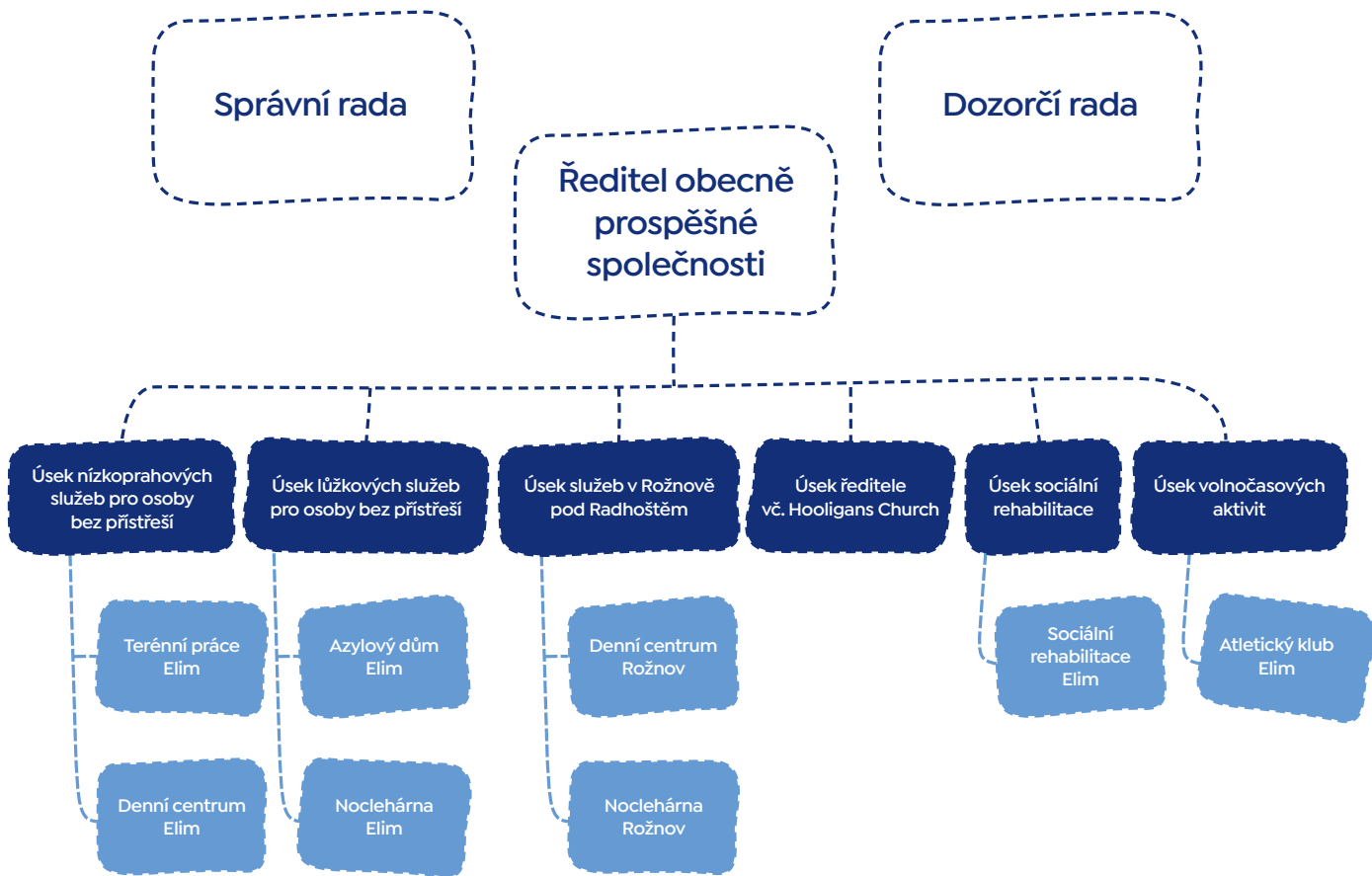

Zaměstnanci a ostatní pracovníci

| | |
|---|---|
| V pracovním poměru ke dni 31. 12. 2023 | 39 zaměstnanců, vč. 2 zaměstnanců, kteří pracují na další pracovní poměr (započtení 2x) |
| Na dohody o provedení práce a dohody o pracovní činnosti ke dni 31. 12. 2023 | 20 zaměstnanců |
| Počet průměrných přepočtených úvazků zaměstnanců v pracovním poměru | 30,88 úvazků |
| Počet průměrných přepočtených úvazků celkem (všichni zaměstnanci včetně dohod) | 32,40 úvazků |
| Odborná praxe studentů | 7 studentů absolvovalo odbornou praxi v rozsahu 500 hodin |
| Dobrovolnická práce (pomoc na akci Sběrka potravin) | 9 dobrovolníků odpracovalo celkem 26 hodin |

Ke dni 31. 12. 2023 bylo v pracovním poměru celkem 37 kmenových zaměstnanců, z toho 23 žen a 14 mužů. Elim Vsetín, o.p.s. přihlíží k potřebám svých zaměstnanců ohledně kratších úvazků, v roce 2023 vykonávalo práci s kratší pracovní dobou celkem 13 zaměstnanců, z toho 8 žen a 5 mužů. Pracovníci v přímé péči se každoročně proškolují povinným vzděláváním na odborných kurzech, seminářích, účastní se konferencí a sdílejí dobrou praxi na stážích v organizacích stejného zaměření. Zaměstnanci se účastní interních školicích akcí pro celou organizaci, pro pracovní týmy i jednotlivce. Samostatně zaměstnanci absolvují vzdělávací aktivity s orientací na problematiku potřebnou pro jejich konkrétní činnost. V roce 2023 zaměstnanci dostali podporu nezávislých kvalifikovaných odborníků v celkovém počtu 10 individuálních a 13 skupinových supervízií.

Členství v asociacích a organizacích

- Síť aktérů pro domov, z. s. (S.A.D.)
- Asociace poskytovatelů sociálních služeb České republiky (APSS ČR)
- Český atletický svaz
- Potravinová banka ve Zlínském kraji, z. s.



Aktivity

Azylový dům Elim



Vedoucí služby: Mgr. Ester Savková
Sociální pracovník: Bc. Monika Boháčová, Bc. Hana Chromčáková, DiS., Jana Martinková, DiS., Mgr. Pavlína Martinková, MVDr. Pavlína Miklicová, Mgr. Ester Savková

Telefon: 720 736 700
E-mail: ad@elimvsetin.cz
Adresa: Horní Jasenka 119, 755 01 Vsetín
Provozní doba: Provoz azylového domu je zajištěn po celý rok, 24 hodin denně

O službě:

Azylový dům je tu pro muže, kteří jsou bez střechy nad hlavou. Nabízí ubytování ve 2 až 3 lůžkových pokojích po dobu max. 18 měsíců. V rámci služby lze využít pomoci při řešení osobní situace a při zajištění jídla, součástí je také křesťanské pastorační poradenství. Průměrný věk mužů byl 52 let.

Ohlasy klientů (jak hodnotí azylový dům):

„V azylovém domě mi vyhovuje, že můžu spát, jak dlouho chci.“

„Služba a sociální pracovníci se snaží pomoci lidem v AD, jsou to lidé, ne žádní bachaři.“

| Azylový dům Elim | Rok 2021 | Rok 2022 | Rok 2023 |
|--------------------------------------|----------|----------|----------|
| Počet klientů | 59 | 65 | 72 |
| Počet lůžkodnů | 12 953 | 12 766 | 12 708 |
| Vytíženost | 99,53 % | 97,15 % | 96,71 % |
| Počet lůžek | 36 | 36 | 36 |
| Počet úvazků pracovníků v přímé péči | 6,87 | 6,93 | 6,61 |

| Azylový dům Elim – hospodaření | Rok 2021 | Rok 2022 | Rok 2023 |
|--------------------------------|--------------|--------------|--------------|
| Náklady | 6 973 165 Kč | 7 025 482 Kč | 7 468 915 Kč |
| Výnosy | 7 319 043 Kč | 7 335 863 Kč | 7 776 749 Kč |
| Hospodářský výsledek | 345 878 Kč | 310 381 Kč | 307 834 Kč |



Noclehárna Elim

Vedoucí služby: Mgr. Ester Savková
Sociální pracovník: Bc. Monika Boháčová, Bc. Hana Chromčáková, DiS., Jana Martinková, DiS., Mgr. Pavlína Martinková, MVDr. Pavlína Miklicová, Mgr. Ester Savková
Telefon: 720 736 700
E-mail: ad@elimvsetin.cz
Adresa: Horní Jasenka 119, 755 01 Vsetín
Provozní doba: denně od 18:45 do rána následujícího dne do 7:30.



O službě:

Noclehárna nabízí přespání a pomoc lidem, kteří se z různých důvodů ocitli bez střechy nad hlavou. Průměrný věk byl 45 let.

Ohlasy klientů na službu noclehárny:

„Na noclehárně mi vyhovuje že, se dá uvařit jídlo a vykonat hygiena. Že su v teple a nezmokám.“

| Noclehárna Elim | Rok 2021 | Rok 2022 | Rok 2023 |
|--------------------------------------|----------|----------|----------|
| Počet klientů celkem | 84 | 83 | 96 |
| Z toho počet žen | 17 | 14 | 17 |
| Z toho počet mužů | 67 | 69 | 79 |
| Vytíženost | 52,36 % | 53,17 % | 58,42 % |
| Počet lůžkodnů celkem | 3 065 | 3 105 | 3 625 |
| Počet lůžkodnů zdarma | 81 | 80 | 84 |
| Počet lůžek | 16 | 16 | 17 |
| Počet úvazků pracovníků v přímé péči | 2,85 | 2,98 | 3,07 |

| Noclehárna Elim – hospodaření | Rok 2021 | Rok 2022 | Rok 2023 |
|-------------------------------|--------------|--------------|--------------|
| Náklady | 2 622 137 Kč | 2 657 107 Kč | 2 846 965 Kč |
| Výnosy | 2 621 668 Kč | 2 656 310 Kč | 2 845 525 Kč |
| Hospodářský výsledek | -469 Kč | -797 Kč | -1 440 Kč |



Noclehárna Rožnov

Vedoucí služby: Mgr. Lena Maňáková – do 15. 10. 2023, Mgr. Daniela Uhříková – od 01. 11. 2023
Sociální pracovník: Mgr. Lena Maňáková, Bc. Dana Tomancová, Mgr. Daniela Uhříková
Telefon: 720 736 736
E-mail: dcnr@elimvsetin.cz
Adresa: Čechova 1027, 756 61 Rožnov pod Radhoštěm
Provozní doba: denně od 19:00 do rána následujícího dne do 7:00



O službě:

Noclehárna Rožnov nabízí přespání a pomoc lidem, kteří se z různých důvodů ocitli bez střechy nad hlavou. K dispozici má 2 pokoje pro muže, 1 pokoj pro ženy.

Ohlasy klientů:

„Jsem rád, že se mám kde vyspat. Za pomoc děkuju.“

| Noclehárna Rožnov | Rok 2021 | Rok 2022 | Rok 2023 |
|--------------------------------------|----------|----------|----------|
| Počet klientů celkem | 35 | 32 | 37 |
| Z toho počet žen | 8 | 8 | 5 |
| Z toho počet mužů | 27 | 24 | 32 |
| Vytíženost | 48 % | 50 % | 57 % |
| Počet lůžkodnů celkem | 2 453 | 2 537 | 2 892 |
| Počet lůžkodnů zdarma | 26 | 26 | 33 |
| Počet lůžek | 14 | 14 | 14 |
| Počet úvazků pracovníků v přímé péči | 3,04 | 2,85 | 2,8 |

| Noclehárna Rožnov – hospodaření | Rok 2021 | Rok 2022 | Rok 2023 |
|---------------------------------|--------------|--------------|--------------|
| Náklady | 2 480 178 Kč | 2 396 015 Kč | 2 539 452 Kč |
| Výnosy | 2 479 711 Kč | 2 395 696 Kč | 2 538 316 Kč |
| Hospodářský výsledek | -467 Kč | -319 Kč | -1 136 Kč |

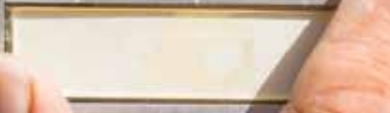
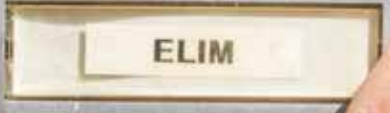
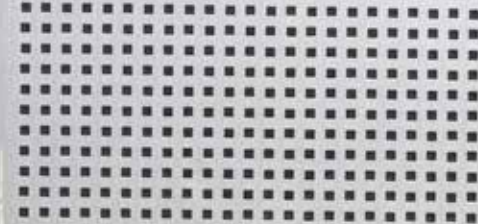

Denní centrum Rožnov

Vedoucí služby: Mgr. Lena Maňáková – do 15. 10. 2023, Mgr. Daniela Uhříková – od 01. 11. 2023
Sociální pracovník: Mgr. Lena Maňáková, Bc. Dana Tomancová, Mgr. Daniela Uhříková
Telefon: 720 736 736
E-mail: dcnr@elimvsetin.cz
Adresa: Čechova 1027, 756 61 Rožnov pod Radhoštěm
Provozní doba: pondělí – pátek 8:30 – 12:00 a 13:00 – 16:00
sobota 8:30 – 12:00
neděle a svátky 13:00 – 16:00
každá všední středa 8:30 – 11:00



Terén:

O službě:

Denní centrum Rožnov nabízí mužům i ženám bez přístřeší zázemí, kde mají možnost provedení hygieny, přípravy či poskytnutí stravy, popřípadě využití sociálního poradenství a odborné pomoci při řešení jejich nepříznivé sociální situace.

Ohlasy klientů:

„Je dobré, že se denní centrum otevřelo taky o víkendu a svátcích.“

| Denní centrum Rožnov | Rok 2021 | Rok 2022 | Rok 2023 |
|--------------------------------------|----------|----------|----------|
| Počet klientů | 39 | 37 | 39 |
| Z toho počet žen | 9 | 9 | 4 |
| Z toho počet mužů | 30 | 28 | 35 |
| Počet kontaktů | 1 904 | 1 522 | 2 549 |
| Počet intervencí celkem | 491 | 477 | 599 |
| Individuální intervence | 476 | 457 | 570 |
| Skupinové intervence | 2 | 3 | 0 |
| Interdisciplinární intervence | 13 | 17 | 29 |
| Počet úvazků pracovníků v přímé péči | 2,28 | 2,03 | 2,56 |

| Denní centrum Rožnov – hospodaření | Rok 2021 | Rok 2022 | Rok 2023 |
|------------------------------------|--------------|--------------|--------------|
| Náklady | 1 781 890 Kč | 1 686 372 Kč | 2 165 930 Kč |
| Výnosy | 1 766 673 Kč | 1 684 727 Kč | 2 164 779 Kč |
| Hospodářský výsledek | -15 217 Kč | -1 645 Kč | -1 151 Kč |



Denní centrum Elim

Vedoucí služby: Mgr. Oldřich Unar
Sociální pracovník: Mgr. Magdaléna Hanzáková, Eva Húšťová, DiS., Mgr. Oldřich Unar
Telefon: 720 736 710
E-mail: dc@elimvsetin.cz
Adresa: Rokytnice 413, 755 01 Vsetín (budova Domu služeb Kotovo)
Provozní doba: pondělí – pátek 8:30 – 12:00 a 13:00 – 16:00
sobota 8:30 – 12:00
neděle a svátky 13:00 – 16:00



O službě:

Denní centrum Elim nabízí mužům i ženám bez přístřeší možnost provedení hygieny, přípravy či poskytnutí stravy, popřípadě využití sociálního poradenství a odborné pomoci při řešení jejich nepříznivé sociální situace.

| Denní centrum Elim | Rok 2021 | Rok 2022 | Rok 2023 |
|--------------------------------------|----------|----------|----------|
| Počet klientů | 110 | 122 | 125 |
| Z toho počet žen | 26 | 26 | 23 |
| Z toho počet mužů | 84 | 96 | 102 |
| Počet kontaktů | 4 190 | 4 273 | 4 506 |
| Počet intervencí celkem | 643 | 818 | 814 |
| Individuální intervence | 638 | 818 | 814 |
| Skupinové intervence | 2 | 0 | 0 |
| Interdisciplinární intervence | 3 | 0 | 0 |
| Počet úvazků pracovníků v přímé péči | 3,15 | 3,06 | 3,05 |

| Denní centrum Elim – hospodaření | Rok 2021 | Rok 2022 | Rok 2023 |
|----------------------------------|--------------|--------------|--------------|
| Náklady | 2 813 800 Kč | 2 755 677 Kč | 2 994 564 Kč |
| Výnosy | 2 759 904 Kč | 2 749 252 Kč | 2 993 529 Kč |
| Hospodářský výsledek | -53 896 Kč | -6 425 Kč | -1 035 Kč |



Terénní práce Elim

Vedoucí služby: Mgr. Oldřich Unar
Sociální pracovník: Mgr. Magdaléna Hanzáková, Eva Húšťová, DiS., Mgr. Oldřich Unar, Mgr. Pavel Baričák
Telefon: 720 736 711
E-mail: tp@elimvsetin.cz
Kontaktní adresa: Rokytnice 413, 755 01 Vsetín (budova Domu služeb Kotovo)
Provozní doba:



Kontaktní hodiny v terénu

pondělí, středa, pátek 9:00 – 14:00
středa 19:00 – 21:00 (v měsících listopad – duben)

Kontaktní hodiny v kanceláři

středa 9:00 – 12:00

Působnost služby: Vsetínsko, Vizovicko, Valašskokloboucko

O službě:

Služba Terénní práce Elim vyhledává a kontaktuje muže a ženy žijící na ulici či v provizorních podmínkách, popř. ohrožené ztrátou bydlení v důsledku rizikového způsobu života. Prostřednictvím kontaktní práce nabízí pomoc a podporu při řešení nepříznivé sociální situace.

Ohlasy klientů:

„Jsem velmi vděčný za to, že při mně někdo stojí.“ „Jsem rád, že mi pracovníci dovysvětlí a ujasní informace, které pro mě nejsou zcela pochopitelné kvůli jazykové bariéře a kultuře.“

| Terénní práce Elim | Rok 2021 | Rok 2022 | Rok 2023 |
|--------------------------------------|----------|----------|----------|
| Počet klientů | 60 | 115 | 118 |
| Z toho počet žen | 19 | 54 | 64 |
| Z toho počet mužů | 41 | 61 | 54 |
| Počet kontaktů | 1 405 | 1 373 | 1 493 |
| Počet intervencí celkem | 153 | 503 | 419 |
| Individuální intervence | 151 | 488 | 411 |
| Skupinové intervence | 0 | 0 | 0 |
| Interdisciplinární intervence | 2 | 15 | 8 |
| Počet úvazků pracovníků v přímé péči | 1,50 | 1,58 | 1,53 |

| Terénní práce Elim – hospodaření | Rok 2021 | Rok 2022 | Rok 2023 |
|----------------------------------|--------------|--------------|--------------|
| Náklady | 1 273 480 Kč | 1 248 929 Kč | 1 412 054 Kč |
| Výnosy | 1 219 157 Kč | 1 201 818 Kč | 1 411 498 Kč |
| Hospodářský výsledek | -54 323 Kč | -47 111 Kč | -556 Kč |



Sociální rehabilitace Elim

Vedoucí služby: Bc. Petr Matěj
Sociální pracovník: Bc. Jana Sucháčková, Bc. Jitka Strbačka Zralá, Bc. Petr Matěj
Sociální asistent: Mgr. Dita Línová, Andrea Galdová, Hana Pšenčíková
Telefon: 720 736 730
E-mail: sr@elimvsetin.cz
Adresa: Smetanova 1484, 755 01 Vsetín („věžák“, 5. patro)
Provozní doba: pondělí – pátek 7:30 – 15:30 hod.
Působnost služby: SO ORP Vsetín a SO ORP Valašské Meziříčí



O službě:

Sociální rehabilitace Elim pomáhá lidem, kteří řeší různé těžkosti, aby se dokázali, co nejvíce zapojit do běžného života ve společnosti. Učíme je zvládat různé činnosti samostatně tak, aby nás v budoucnu nepotřebovali.

Ohlasy klientů:

„Služba mi pomohla najít si práci, jsem za to rád.“

„V sociální rehabilitaci se setkávám s druhými lidmi, což mi pomáhá.“

„Služba mi pomáhá v tom, abych mohla bydlet sama, a zvládla jsem to.“

| Sociální rehabilitace Elim | Rok 2021 | Rok 2022 | Rok 2023 |
|--------------------------------------|----------|----------|----------|
| Počet klientů | 39 | 59 | 52 |
| Počet kontaktů | 1 719 | 1 909 | 2 093 |
| Počet intervencí celkem | 2 893 | 2 950 | 2 784 |
| Individuální intervence | 2 455 | 2 178 | 2 011 |
| Skupinové intervence | 390 | 692 | 735 |
| Interdisciplinární intervence | 48 | 80 | 38 |
| Počet úvazků pracovníků v přímé péči | 5,00 | 5,00 | 5,00 |

| Sociální rehabilitace Elim – hospodaření | Rok 2021 | Rok 2022 | Rok 2023 |
|--|--------------|--------------|--------------|
| Náklady | 4 210 645 Kč | 4 174 835 Kč | 4 350 113 Kč |
| Výnosy | 4 206 952 Kč | 4 172 247 Kč | 4 347 561 Kč |
| Hospodářský výsledek | -3 693 Kč | -2 588 Kč | -2 552 Kč |



Atletický klub Elim

Vedoucí: Mgr. Šárka Hromadová
Telefon: 604 383 779
E-mail: info@elimvsetin.cz
Kontaktní adresa: Smetanova 1484, 755 01 Vsetín („věžák“, 5. patro)

O nás:

Atletický klub Elim je pro děti od 4 let, které rády sportují a chtějí strávit svůj volný čas kvalitně a plnohodnotně. Účastníme se závodů pořádaných Českým atletickým svazem i krajských závodů, a to ve všech kategoriích. Pravidelné tréninky probíhají pod dohledem zkušených trenérů v jednotlivých věkových kategoriích:

- atletická školička
- mladší příprava
- starší příprava
- žactvo

Uskutečněné aktivity v roce 2023:

- Oddílové závody - 26. 1. 2023
- 8. ročník Atletického pětiboje pro mateřské školy - ve spolupráci se Vsetínskou sportovní, s.r.o., 17. 3. 2023
- Valašská laťka - 19. 3. 2023
- Čokoládová tretra ve Vsetíně - 20. 5. 2023
- Den sportu Vsetín - 5. 9. 2023



| Atletický klub Elim | Rok 2021 | Rok 2022 | Rok 2023 |
|----------------------------------|----------|----------|----------|
| Počet dětí | 76 | 72 | 76 |
| Počet tréninků: atletická školka | 16 | 16 | 20 |
| žactvo, příprava | 54 | 51 | 56 |
| Počet závodů | 2 | 3 | 4 |
| Počet úvazků trenérů | 0,14 | 0,29 | 0,28 |

| Atletický klub Elim - hospodaření | Rok 2021 | Rok 2022 | Rok 2023 |
|-----------------------------------|------------|------------|------------|
| Náklady | 135 108 Kč | 238 633 Kč | 209 963 Kč |
| Výnosy | 166 095 Kč | 242 820 Kč | 209 963 Kč |
| Hospodářský výsledek | 30 987 Kč | 4 187 Kč | 0 Kč |



Ostatní aktivity

Duchovní práce v Elimu

V rámci našich sociálních služeb nabízíme také duchovní péči. V Azylovém domě Elim probíhají každý den ráno dle zájmu ranní ztišení nad Bibli a také jednou za měsíc Setkávání nad Bibli, kde bylo přítomno průměrně 10 mužů.

Lidé z ulice mohou navštěvovat Hooligans Church

Ve spolupráci s Církví bratrskou Maják ve Vsetíně.



Tento rok jsme pokračovali v setkávání skupin, a to ve Valašském Meziříčí, několik skupin ve Vsetíně, v Kroměříži a celý rok fungovala malá skupina na Rakové. S ohledem na časovou náročnost komunitních setkávání jsme se později více zaměřili na realizování společných nedělních Bohoslužeb, které probíhaly jednou až dvakrát v měsíci. Tyto společné Bohoslužby probíhaly v modlitebně CASD ve Valašském Meziříčí a v modlitebně KŘSB Vsetín. Záměrem bylo umožnit setkání lidí ze všech „našich“ měst na společné netradiční nedělní bohoslužbě. Nechat účastníky zažívat to, že nejsme jen jedno místo, jedno město, ale že Hooligans Church přirozeně roste. V rámci nedělních bohoslužeb bylo pro návštěvníky připraveno bohaté občerstvení, duchovní zamýšlení

a možnost zastavit se a zamyslet například při poslechu nebo i zpěvu duchovních písní. O tom, že o tyto společné neděle byl zájem, vypovídalo i to, že nedělní bohoslužby Hooligans Church pravidelně navštěvuje 70 až 90 lidí. Opět jsme mohli v rámci této duchovní práce nabídnout pomoc asi 150 lidem. V roce 2023 jsme měli možnost realizovat na přání našich „členů“ dva křty a být tak u veřejného vyznání víry sedmi lidí. Jako pastorační pracovník si dovoluji tvrdit, že jsme nejen netradiční církev pro lidi z ulice, ale jsme i církev víry a církev zázraků. I tento rok jsme měli možnost vidět zázračné posuny lidí ze společenského a osobního dna až do života v radosti, vnitřního naplnění a návratu do běžného života. I tento rok jsme mohli být nablízku lidem během jejich prožívání radosti, ale i velmi těžkých chvil. Mohli jsme sledovat narození několika miminek maminkám, které se dostaly ze života na ulici, a nyní si užívají života maminek v teplém a bezpečném bydlení. Zároveň jsme se museli rozloučit s několika našimi přáteli, kteří prohráli svůj boj se závislostí a nemocí. Jsme v kontaktu i s lidmi, kteří byli odsouzeni k výkonu trestu. Toto vše byla, je a bude Hooligans Church. Děkujeme všem za vaši finanční, materiální nebo modlitební podporu. Bez lidí ochotných být v této službě s námi bychom nemohli efektivně fungovat.

Marek Húšť,
pastorační pracovník Hooligans Church



Jsme členy potravinové banky

Díky členství v Potravinové bance ve Zlínském kraji, z. s. jsme v roce 2023 obdrželi více než 12 000 kg potravinové pomoci a také pomoc zahrnující drogerii, textil a ostatní materiál. Celková hodnota přesáhla částku 456 000 Kč. Potravinová i materiální pomoc směřovala do všech námi poskytovaných sociálních služeb a pomohla více než 300 osobám.

Jsme také zapojeni do projektu „Potravinová a materiální pomoc nejchudším osobám II“ (POMPO).

POMPO 2023

| | | |
|-------------------|---|-----|
| Potravinová pomoc | Počet podpořených osob – unicitní | 262 |
| | Počet podpořených osob – včetně opakovaně podpořených | 426 |
| Materiální pomoc | Počet podpořených osob – unicitní | 155 |
| | Počet podpořených osob – včetně opakovaně podpořených | 284 |

Zapojili jsme se do akce „Sbírka potravin“

Zapojili jsme se do jarní i podzimní Sbírký potravin v obchodech ve Vsetíně a v Rožnově pod Radhoštěm. Jarní sbírka v těchto obchodech přinesla do našich služeb více než 1 400 kg potravin a drogerie, podzimní sbírka přes 2 000 kg potravin a drogerie.

Veřejnost může darovat Poukázky na přespání v našich noclehárnách

Tento projekt funguje od podzimu roku 2017. Za rok 2023 bylo darováno 620 poukázek na přespání v celkové výši 30 460 Kč.

Jak to funguje?

- Darování probíhá přes dárcovský portál Darujme.cz, z nějž každý týden obdržíme darovanou částku.
- Na základě celkové darované částky vytiskneme patřičné množství poukázek, které předáme do našich nocleháren a také sociálním pracovníkům pracujícím přímo v terénu.
- Pracovníci nocleháren a terénní pracovníci poukázky předají lidem bez domova, hlavně těm, kteří nemají finanční možnosti si nocleh zaplatit sami.
- S touto poukázkou pak přichází člověk bez domova strávit noc v teple v jedné z našich nocleháren.

Přehled využití poukázek

| Noclehárna Vsetín | 2021 | 2022 | 2023 |
|--------------------------|--------|--------|--------|
| Počet využitých poukázek | 545 | 269 | 510 |
| Celkem v Kč | 27 400 | 13 450 | 25 500 |
| Noclehárna Rožnov | 2021 | 2022 | 2023 |
| Počet využitých poukázek | 47 | 114 | 25 |
| Celkem v Kč | 1 410 | 3 420 | 750 |



Příběh klienta

„Pocházím ze Slovenska, ale část svého dětství jsem prožil v Česku. Žil jsem spokojeně s přítelkyní v podnájmu, ale pak přišly problémy v podobě ztráty zaměstnání, nedostatku financí a vše skončilo vystěhováním z bytu. Nakonec jsem skončil na ulici. Vzpomínám si, jak jsem přišel do denního centra v Rožnově pod Radhoštěm s posledními pár korunami v kapse a bez dokladů. Mým cílem bylo postavit se znovu na nohy a najít si práci se skromným ubytováním. Pravidelně jsem tedy docházel na noclehárnu i denní centrum. Hodně mi tehdy pomohly poukázky na přespání, díky kterým jsem získal čas na vyřízení si nových dokladů, zaregistrování se na úřadu práce apod.“ Do poslední chvíle si tento klient hledal zaměstnání a bydlení. Jeho nemoc byla však rychlejší. Možná, že je to smutný konec, ale celý příběh je taky plný naděje a odhodlání nevzdávat to a bojovat... I díky poukázkám, které mají smysl!

Zapojili jsme se do Dnů sociálních služeb v Rožnově pod Radhoštěm

Již pravidelně se začátkem září konaly v Rožnově pod Radhoštěm Dny sociálních služeb. Jejich součástí byl mimo jiné také Jarmark sociálních služeb. A náš stánek na něm nemohl chybět. Měli jsme zde možnost oslovit širší veřejnost a představit jí naši práci. Zároveň jsme naše služby otevřely a v rámci Dne otevřených dveří mohli přiblížit všem zájemcům, jak vypadá náš typický pracovní den.

Uspořádali jsme Vánoční bazárek

Ke konci roku se uskutečnila naše benefiční akce Vánoční bazárek. Jednalo se o bazárek hraček, nádobí a dětského oblečení. Výtěžek z bazárku ve výši 14 057 Kč byl použit na podporu činnosti organizace Elim Vsetín. Tuto akci podpořila svým darem organizace Šijeme srdcem.



Elim Vsetín strategicky

Projekt jsme realizovali v letech 2022 a 2023. Byl zaměřen na další rozvoj organizace spočívající ve dvou aktivitách. Vypracování nového Strategického plánu organizace a dokončení revize vnitřních předpisů organizace pod vedením metodika, čímž zvýšíme kvalitu poskytovaných sociálních služeb. Tento projekt finančně podpořila Nadace ČEZ skrze grantové řízení Neziskovky. To je zaměřeno na rozvoj a profesionalizaci neziskových organizací, které poskytují služby přímé péče v sociální oblasti. Projekt jsme úspěšně ukončili v dubnu 2023.



NADACE ČEZ



Recovera

OBNOVUJEME ZDROJE
PRO BUDOUCNOST

• Inovativní projektová
zastřešena digitálními
• který je ideální nástroj od
investování do budoucnosti

Pomáháme uprchlíkům z Ukrajiny

Také v roce 2023 jsme pokračovali v práci s uprchlíky z Ukrajiny, která probíhala zejména ve službě Terénní práce Elim. V tomto roce jsme pracovali celkem s 68 dospělými uprchlíky, kterým jsme poskytovali odbornou a praktickou pomoc zpravidla s vyřízením či zajištěním bydlení, víz, zdravotního pojištění, bankovních účtů, humanitárních dávek, práce, školy či mateřské školky, nostrifikace vzdělání, s komunikací se zaměstnavateli či pronajímateli a s vyřizováním dalších formalit spojených s pobytem v České republice. Jelikož jsme z důvodu nárůstu objemu práce (cca o 230 %) a nutnosti lepší orientace v prostředí a kultuře ukrajinských uprchlíků dlouhodobě vnímali potřebu zaměstnat pracovníka z řad uprchlíků, zřídili jsme od června roku 2023 pracovní pozici Konzultant pro ukrajinské uprchlíky, která napomohla k zefektivnění komunikace a získávání nových kontaktů na uprchlíky s různými potřebami, a to díky tomu, že je vykonávána v ukrajinském a ruském jazyce se znalostí kultury a prostředí. Pracovní náplní konzultanta je zejména podávání základních informací uprchlíkům, pomoc a asistence při vyřizování nezbytných administrativních náležitostí spojených s pobytem v České republice, průběžná komunikace s uprchlíky, zjišťování jejich potřeb a předávání aktuálních a ověřených informací. Důležitou náplní je také vyhledávání nových osob z této cílové skupiny a předávání zájemců o službu s konkrétními potřebami sociální službě Terénní práce Elim. Zřízení pozice konzultanta pro ukrajinské uprchlíky by však nebylo možné bez finanční pomoci od různých dárců, za kterou jsme vděční.

 SBOR CÍRKVE BRATRSKÉ
VE VSETÍNĚ

 SVAR
technik

 KAYAKU
SAFETY SYSTEMS
EUROPE

 KŘESŤANSKÝ
SBOR VSETÍN

+ dárci (7 fyzických osob)

Na konci roku 2023 jsme se zapojili do grantové výzvy Druhý domov III, kterou vyhlásila Nadace EP Corporate Group s názvným projektem „Nejste v tom sami“. Nadace tento projekt

schválila a podpořila nás nadačním příspěvkem pro rok 2024.

Nadace
EP Corporate Group

Spolupráce se S.A.D.



Naše společnost je dlouhodobým členem střešní organizace S.A.D. (Síť aktérů pro domov, z.s. je nositelem tématu a garantem odborné diskuze v oblasti bezdomovství. Nastavuje a rozvíjí humánní udržitelné cesty k důstojnému bydlení a začlenění do společnosti. Spoluje organizace i jednotlivce, s nimiž vytváří prostor pro poznávání, osvětu a hledání možností prevence a řešení bezdomovství). Zapojujeme se do různých činností S.A.D. a ředitel je členem výboru této organizace. V roce 2023 jsme se zapojili do projektu „Zvládání závislosti ve službách pro lidi bez domova“, jejímž realizátorem je S.A.D. Cílem projektu je zvýšit připravenost poskytovatelů sociálních služeb otevřít a přizpůsobit tyto služby těm lidem, jejichž sociální situace zahrnuje jak bytovou nouzi, tak látkové závislosti. Podpořit sociální služby tak, aby dokázaly účelně a flexibilně reagovat i na potřeby klientů bez domova s látkovými závislostmi, a to jak v přístupu k těmto službám (cílené snižování prahů služeb) tak i v jejich obsahu – změna a rozšíření aktuální praxe se zahrnutím adiktologických prvků do nabídky sociálních služeb. Období realizace je od 09/2023 do 02/2026.

Projekty EU

- Projekt „Zvýšení dostupnosti Denního centra Rožnov a Noclehárny Rožnov“
- Projekt „Zvýšení kvality a dostupnosti sociálních služeb Elim Vsetín, o.p.s.“



Výrok auditora: Provedla jsem audit přiložené účetní závěrky společnosti Elim Vsetín, o.p.s., IČ 019 55 144 (dále jen „Účetní jednotka“) sestavené na základě českých účetních předpisů, která se skládá z rozvahy k 31.12.2023, výkazu zisku a ztráty za rok končící 31.12.2023, a přílohy této účetní závěrky, která obsahuje popis použitých podstatných účetních metod a další vysvětlující informace. Údaje o Účetní jednotce jsou uvedeny v úvodu přílohy této účetní závěrky.

Podle mého názoru podává účetní závěrka věrný a poctivý obraz aktiv a pasiv Účetní jednotky k 31.12.2023, nákladů a výnosů, výsledku jejího hospodaření za rok končící 31.12.2023 v souladu s českými účetními předpisy.

Ve Valašském Meziříčí dne 5.3.2024



Hejbalová Novotná

Ing. Hana Hejbalová Novotná
auditor, číslo oprávnění 1682

Pozn. Úplné znění zprávy auditora je k dispozici v sídle organizace.

Účetní závěrka

Rozvaha ke dni 31. 12. 2023 (v celých tisících Kč)

| Označení | AKTIVA | Stav k prvnímu dni účetního období | Stav k posled. dni účetního období |
|---------------|---|------------------------------------|------------------------------------|
| A. | Dlouhodobý majetek celkem | 17 055 | 16 909 |
| A. II. | Dlouhodobý hmotný majetek celkem | 19 252 | 19 648 |
| A. II. 2. | Umělecká díla, předměty a sbírky | 9 | 9 |
| A. II. 3. | Stavby | 17 298 | 17 298 |
| A. II. 4. | Hmotné movité věci a jejich soubory | 1 945 | 2 341 |
| A. IV. | Oprávky k dlouhodobému majetku celkem | -2 197 | -2 739 |
| A. IV. 6. | Oprávky ke stavbám | -1 173 | -1 443 |
| A. IV. 7. | “Oprávky k samostatným hmotným movitým věcem a souborům hmotných movitých věcí” | -1 024 | -1 296 |
| B. | Krátkodobý majetek celkem | 5 533 | 6 911 |
| B. II. | Pohledávky celkem | 400 | 665 |
| B. II. 1. | Odběratelé | 2 | |
| B. II. 4. | Poskytnuté provozní zálohy | 333 | 437 |
| B. II. 5. | Ostatní pohledávky | 61 | 219 |
| B. II. 6. | Pohledávky za zaměstnanci | 12 | 12 |

| | | | |
|----------------|---|---------------|---------------|
| B. II. 17. | Jiné pohledávky | | 5 |
| B. II. 19. | Opravná položka k pohledávkám | -8 | -8 |
| B. III. | Krátkodobý finanční majetek celkem | 5 115 | 6 233 |
| B. III. 1. | Peněžní prostředky v pokladně | 51 | 32 |
| B. III. 3. | Peněžní prostředky na účtech | 5 064 | 6 201 |
| B. IV. | Jiná aktiva celkem | 18 | 13 |
| B. IV. 1. | Náklady příštích období | 18 | 13 |
| | Aktiva celkem | 22 588 | 23 820 |

| | | | |
|---------------|---|---------------|---------------|
| A. | Vlastní zdroje celkem | 19 977 | 20 877 |
| A. I. | Jmění celkem | 19 591 | 20 278 |
| A. I. 1. | Vlastní jmění | 17 491 | 17 022 |
| A. I. 2. | Fondy | 2 100 | 3 256 |
| A. II. | Výsledek hospodaření celkem | 386 | 599 |
| A. II. 1. | Účet výsledku hospodaření | x | 599 |
| A. II. 2. | Výsledek hospodaření ve schvalovacím řízení | 386 | x |
| B. | Cizí zdroje celkem | 2 611 | 2 943 |
| B. I. | Rezervy celkem | 203 | 584 |
| B. I. 1. | Rezervy | 203 | 584 |

| | | | |
|----------------|--|---------------|---------------|
| B. II. | Dlouhodobé závazky celkem | 189 | 143 |
| B. II. 7. | Ostatní dlouhodobé závazky | 189 | 143 |
| B. III. | Krátkodobé závazky celkem | 2 145 | 2 126 |
| B. III. 1. | Dodavatelé | 216 | 46 |
| B. III. 6. | Ostatní závazky vůči zaměstnancům | 968 | 1 046 |
| B. III. 7. | Závazky k institucím soc. zabezpečení a veřejného zdrav. pojištění | 504 | 526 |
| B. III. 9. | Ostatní přímé daně | 52 | 70 |
| B. III. 13. | Závazky ve vztahu k rozpočtu orgánů územ. samospr. celků | | 1 |
| B. III. 22. | Dohadné účty pasivní | 405 | 437 |
| B. IV. | Jiná pasiva celkem | 74 | 90 |
| B. IV. 2. | Výnosy příštích období | 74 | 90 |
| | Pasiva celkem | 22 588 | 23 820 |



Výkaz Zisku a ztráty ke dni 31. 12. 2023 (v celých tisících Kč)

| Označení | TEXT | Činnosti | | |
|----------------|--|---------------|-------------|---------------|
| | | Hlavní | Hospodářská | Celkem |
| A. I. | Spotřebované nákupy a nakupované služby | 4 712 | | 4 712 |
| A. I. 1. | Spotřeba materiálu, energie a ostatních neskladovaných dodávek | 2 181 | | 2 181 |
| A. I. 3. | Opravy a udržování | 388 | | 388 |
| A. I. 4. | Náklady na cestovné | 46 | | 46 |
| A. I. 5. | Náklady na reprezentaci | 11 | | 11 |
| A. I. 6. | Ostatní služby | 2 086 | | 2 086 |
| A. III. | Osobní náklady | 19 797 | | 19 797 |
| A. III. 10. | Mzdové náklady | 14 644 | | 14 644 |
| A. III. 11. | Zákonné sociální pojištění | 4 776 | | 4 776 |
| A. III. 13. | Zákonné sociální náklady | 377 | | 377 |
| A. IV. | Daně a poplatky | 2 | | 2 |
| A. IV. 15. | Daně a poplatky | 2 | | 2 |
| A. V. | Ostatní náklady | 175 | | 175 |
| A. V. 17. | Odpis nedobytné pohledávky | 16 | | 16 |
| A. V. 18. | Nákladové úroky | 10 | | 10 |
| A. V. 22. | Jiné ostatní náklady | 149 | | 149 |

| | | | | |
|----------------|--|---------------|-----------|---------------|
| A. VI. | Odpisy, prodaný majetek, tvorba a použití rezerv a opravných položek | 923 | | 923 |
| A. VI. 23. | Odpisy dlouhodobého majetku | 541 | | 541 |
| A. VI. 27. | Tvorba a použití rezerv a opravných položek | 382 | | 382 |
| A. VII. | Poskytnuté příspěvky | 21 | | 21 |
| A. VII. 28. | Poskytnuté členské příspěvky a příspěvky zúčtované mezi organizačními složkami | 21 | | 21 |
| | Náklady celkem | 25 630 | | 25 630 |
| B. I. | Provozní dotace | 21 448 | | 21 448 |
| B. I. 1. | Provozní dotace | 21 448 | | 21 448 |
| B. II. | Přijaté příspěvky | 1 406 | | 1 406 |
| B. II. 3. | Přijaté příspěvky (dary) | 1 406 | | 1 406 |
| B. III. | Tržby za vlastní výkony a za zboží | 2 564 | 20 | 2 584 |
| B. IV. | Ostatní výnosy | 777 | 14 | 791 |
| B. IV. 7. | Výnosové úroky | 266 | | 266 |
| B. IV. 10. | Jiné ostatní výnosy | 511 | 14 | 525 |
| | Výnosy celkem | 26 195 | 34 | 26 229 |
| C. | Výsledek hospodaření před zdaněním | 565 | 34 | 599 |
| D. | Výsledek hospodaření po zdanění | 565 | 34 | 599 |

Příloha k účetní závěrce (v tis. Kč)

| | |
|---|--|
| Účetní jednotka: | Elim Vsetín, o.p.s. (dále jen Společnost) |
| Sídlo: | Vsetín, Horní Jasenka 119 |
| IČ: | 01955144 |
| Právní forma: | obecně prospěšná společnost |
| Datum vzniku: | 22. srpna 2013 |
| Zakladatel: | Spolek přátel Elimu Vsetín, Horní Jasenka 119, Vsetín IČ 03076024 |
| Druh obecně prospěšných služeb: | Pomoc osobám bez přístřeší a osobám ohroženým ztrátou bydlení, realizace pracovní terapie pro klienty ost. služeb, pomoc osobám se zdravotním postižením a osobám v krizi, pořádání zájmových klubů a akcí pro děti a mládež |
| Doplňková činnost: | Výroba, obchod a služby neuvedené v přílohách 1-3 ŽZ |
| Statutární orgán: | Mgr. Miroslav Ildža, ředitel společnosti |
| Účetní období: | Kalendářní rok 2023 |
| Použité účetní metody: | Zákon 563/1991 v platném znění Vyhláška č. 504/2002 České účetní standardy pro nevýdělečné organizace |
| Způsob zpracování účetních dokladů: | Software POHODA Elprofi firmy Stormware, s.r.o. |
| Způsob úschovy účetních dokladů: | Dle Archivační a skartační směrnice v sídle Společnosti |
| způsob vypořádání HV za rok 2022: | Hospodářský výsledek byl dle rozhodnutí Správní rady zúčtován do fondu ze zisku organizace |
| Způsob odpisování: | Majetek je odepisován dle odpisového plánu, daňově se odpisy u většiny majetku neuplatňují, neboť majetek je převážně pořízený z dotací a darů. Účetní odpisy se rovnají daňovým s výjimkou aut a budov. Automobily se účetně odepisují dle stáří 4-6 let, budovy se účetně odepisují dle posouzení stavu 30-70 let. |
| Mimořádné výnosy a náklady: | Mimořádné náklady nebyly |
| Majetkový podíl na jiných společnostech: | Není |
| Dluhy neuvedené v rozvaze: | Nejsou |

| průměrný přepočtený počet zaměstnanců: | počet | Mzd.nákl. | v tis. Kč |
|---|--------------------------|---------------|-----------------|
| Sociální pracovníci | 8,43 | HM | 14 644,72 |
| Pracovníci v soc. službách | 16,2 | SP | 3 480,88 |
| Ostatní nepřímá | 7,77 | ZP | 1 294,90 |
| Odměny statutárním orgánům | 0 | Celkem | 19 420,5 |
| Závazky k 31. 12. 2023 splatné 20. 1. 2024 | sociální pojištění: | 364,62 | |
| | zdravotní pojištění: | 161,76 | |
| | daň ze závislé činnosti: | 69,81 | |
| Dlouhodobé závazky | | 143 | |

Mezi rozvahovým dnem a okamžikem sestavení uzávěrky nedošlo k žádné významné události.

Ředitel, a jeho rodinní příslušníci nemají účast v osobách, s nimiž měla společnost ve vykazovaném období obchodní nebo jiné smluvní vztahy. Manžel jedné z členek Dozorčí rady poskytuje služby v oblasti IT jako živnostník. Manželka jednoho z členů Správní rady je v organizaci zaměstnaná. Smluvní vztahy probíhají za obvyklých podmínek.

V účetním období 2023:

Řediteli a členům Správní a Dozorčí rady nebyly vyplaceny žádné odměny, ani poskytnuty půjčky nebo zálohy.

V roce 2023 jsme obdrželi Nadační příspěvek na financování práce s ukrajinskými uprchlíky od NF EP Corporate Group ve výši 638 tis. Kč, který byl zaúčtován do rozvahy na fond vyčleněný pro tento NF.

Odměna pro auditora: 14,7 tis. Kč.



Komentář k výkazu zisku a ztráty:

Výnosy:

| VI.27. Přijaté příspěvky | v tis. Kč |
|-------------------------------------|-----------------|
| Přijaté dary finanční vč. darů obcí | 890,00 |
| Přijaté dary naturální | 516,00 |
| součet | 1 406,00 |

| VII.29. Provozní dotace: | v tis. Kč |
|---|---------------|
| Zlínský kraj ze státního rozpočtu | 14 924 |
| Zlínský kraj IP | 3 615 |
| Zlínský kraj z rozpočtu ZK (SSI a jiné) | 885 |
| Město Vsetín | 1 341 |
| Města a obce, bez darů obcí | 683 |
| Evropské projekty | 0 |
| Úřad práce | 0 |
| součet | 21 448 |

Komentář k rozvaze:

Aktiva:

| dlouhodobý majetek: | k 1. 1. 2023 | přírůstky | úbytky | k 31. 12. 2023 |
|-----------------------------|--------------|-----------|--------|----------------|
| Bytová jednotka M.Václavka | 38,2 | 0,0 | 0,0 | 38,2 |
| Nebyt. jednotka M. Václavka | 157,5 | 0,0 | 0,0 | 157,5 |
| Server IBM | 161,8 | 0,0 | 0,0 | 161,8 |
| Vozidlo VW transportér | 48,6 | 0,0 | 0,0 | 48,6 |

| | | | | |
|-------------------------------|-----------------|--------------|------------|-----------------|
| Budova AD Horní Jasenka | 16 634,4 | 0,0 | 0,0 | 16 634,4 |
| Budova dílen a Noclehárny | 434,6 | 0,0 | 0,0 | 434,6 |
| Umělecká díla - obrazy | 8,6 | 0,0 | 0,0 | 8,6 |
| Kanalizační přípojka AD | 32,9 | 0,0 | 0,0 | 32,9 |
| Vozidlo VW Multivan | 331,2 | 0,0 | 0,0 | 331,2 |
| Vozidlo VW Polo | 126,2 | 0,0 | 0,0 | 126,2 |
| Vozidlo Škoda Scala 125 let | 350,8 | 0,0 | 0,0 | 350,8 |
| Vozidlo Škoda Fabia AC kombi | 356,1 | 0,0 | 0,0 | 356,1 |
| Vozidlo Toyota Proace | 571,3 | 0,0 | 0,0 | 571,3 |
| Vozidlo Škoda Faba Style plus | 0,0 | 395,3 | 0,0 | 395,3 |
| Nedokončený majetek | 0,0 | 0,0 | 0,0 | 0,0 |
| Součet | 19 252,2 | 395,3 | 0,0 | 19 647,5 |

| oprávky: | k 1. 1. 2023 | Odpis 2023 | k 31. 12. 2023 |
|-----------------------------|---------------------|-------------------|-----------------------|
| Bytová jednotka M.Václavka | -11,50 | -1,3 | -12,80 |
| Nebyt. jednotka M. Václavka | -47,30 | -5,2 | -52,50 |
| Server IBM | -161,78 | 0 | -161,78 |
| Vozidlo VW transportér | -48,62 | 0 | -48,62 |
| Budova dílen a Noclehárny | -68,10 | -6,0 | -74,10 |
| Budova AD Horní Jasenka | -1 037,50 | -255,4 | -1 292,90 |
| Kanalizační přípojka AD | -9,20 | -1,7 | -10,90 |
| Vozidlo VW Multivan | -331,20 | 0,0 | -331,20 |
| Vozidlo VW Polo | -126,25 | 0,0 | -126,25 |

| | | | |
|--------------------------------|------------------|----------------|------------------|
| Vozidlo Škoda Scala 125 | -151,10 | -58,5 | -209,60 |
| Vozidlo Škoda Fabia AC kombi | -133,52 | -59,4 | -192,92 |
| Vozidlo Toyota Proace | -71,40 | -142,8 | -214,20 |
| Vozidlo Škoda Fabia Style plus | 0,00 | -10,9 | -10,90 |
| Součet | -2 197,47 | -541,20 | -2 738,67 |

Pasiva:

| | |
|--|--|
| A.I.2. Fondy | Fondy na pořízení investic tvořený z darů a ze zisku |
| | Fondy na provoz tvořený z darů a ze zisku |
| B.IV.2 Výnosy příštích období | Výnosy Atletického klubu do 2024 |
| Stanovení základu daně z příjmů | Účetní HV ve výši 599 tis. Kč upravený o nedaňové náklady |
| | Dary na provoz organizace, věcné dary i dary investiční osvobozujeme dle DZP § 19, odst. 2b) |
| Použité daňové úlevy | Zaměstnávání ZPS dle ZDP § 35 odst.1 |
| | Sleva na podporu vzdělávání dle ZDP § 34h) |

Vsetín, 15. 2. 2024

Zpracovala: Irena Černíková

Výsledovka po službách

| Činnost | Náklady | Výnosy | Hospodářský výsledek |
|-----------------------------|-------------------------|-------------------------|----------------------|
| Azylový dům | 7 468 915,38 Kč | 7 776 749,73 Kč | 307 834,35 Kč |
| Noclehárna Vsetín | 2 846 964,59 Kč | 2 845 525,00 Kč | -1 439,59 Kč |
| Noclehárna Rožnov | 2 539 452,22 Kč | 2 538 315,56 Kč | -1 136,66 Kč |
| Terénní práce | 1 412 053,74 Kč | 1 411 498,17 Kč | -555,57 Kč |
| Denní centrum Vsetín | 2 994 564,36 Kč | 2 993 529,40 Kč | -1 034,96 Kč |
| Denní centrum Rožnov | 2 165 930,48 Kč | 2 164 779,07 Kč | -1 151,41 Kč |
| Sociální rehabilitace | 4 350 113,18 Kč | 4 347 561,34 Kč | -2 551,84 Kč |
| Atletický klub Vsetín | 209 963,26 Kč | 209 963,26 Kč | 0,00 Kč |
| Středisko Elim vč. PB a HCH | 1 642 072,28 Kč | 1 941 069,05 Kč | 298 996,77 Kč |
| | 25 630 029,49 Kč | 26 228 990,58 Kč | 598 961,09 Kč |



V roce 2023 nás podpořili

Recovera

Náš reklamní partner pro rok 2023

Zlínský kraj

Města a obce

| | | | |
|-------------------------|---|---------------------|-------------------------|
| Město Vsetín | Město Vsetín – Fond sociálních služeb v ORP Vsetín a obcí připojených do spolufinancování | | |
| Město Brumov – Bylnice | Město Karolinka | Město Slavičín | Město Valašské Meziříčí |
| Město Valašské Klobouky | Město Vizovice | Obec Francova Lhota | Obec Halenkov |
| Obec Huslenky | Obec Jablůnka | Obec Kateřinice | Obec Liptál |
| Obec Nedašov | Obec Nedašova Lhota | Obec Růžďka | Obec Újezd |
| Obec Velké Karlovice | | | |

Dobrovolný svazek obcí Mikroregion Valašskomeziříčsko-Kelečsko
Potravinová banka ve Zlínském kraji, z. s.
Sdružení Mikroregion Rožnovsko

Nadace

Nadace ČEZ
Výbor dobré vůle – Nadace Olgy Havlové

Firmy

Kayaku Safety Systems Europe a. s.

Pekárna Arete, s. r. o.

Svar Technik, spol. s r. o.

Šijeme srdcem

Círky

Křesťanský sbor Vsetín

Sbor Církve bratrské ve Vsetíně

Sbor Církve bratrské ve Vsetíně - Maják

Evropský sociální fond

IROP

a další jednotliví dárci

Jsme moc vděční za Vaši podporu, ať už formou finančního příspěvku, materiální pomoci nebo hmotným darem.

Velmi si toho vážíme!

Děkujeme všem, kteří se jakýmkoli způsobem zapojili do příprav či průběhu proběhlých akcí naší organizace v roce 2023, i všem, kteří se těchto akcí zúčastnili. Budeme se těšit na shledání na dalších akcích.



Elim Vsetín, o.p.s.

IČ: 01955144

Bankovní spojení: Fio banka, a.s., č. ú.: 2700485191/2010

Sídlo společnosti:
Horní Jasenka 119, 755 01 Vsetín

Korespondenční adresa společnosti:
Smetanova 1484, 755 01 Vsetín

Tel.: +420 720 736 722
e-mail: info@elimvsetin.cz

www.elimvsetin.cz

Názory zde prezentované vyjadřují postoje
obecně prospěšné společnosti Elim Vsetín, o.p.s.