



# VÝROČNÍ ZPRÁVA 2021



[www.elimvsetin.cz](http://www.elimvsetin.cz)

# Úvodní slovo

**Dal mu jméno Eben-ezer (to je Kámen pomoci) a prohlásil: „Až potud nám Hospodin pomáhal.“**

1. Samuelova 7,12

Vážení přátelé,  
přinášíme Vám informace o naší činnosti za rok 2021. Musím říct, že se jednalo opět o velmi specifický rok. Pro nás ale velmi výjimečný. Výjimečný tím, že jsme si připomněli naše založení v roce 1991 a oslavili již 30 let činnosti naší organizace. Před 30 lety MUDr. Robert Moravec spolu s dalšími členy Sboru Církve bratrské ve Vsetíně viděli potřebu věnovat se práci mezi lidmi bez domova. A nejenom že ji viděli, ale dokázali na ni reagovat a pomoc těmto lidem i prakticky zrealizovat.

Z této touhy pomáhat vyrostla naše organizace tak, že nyní pro lidi bez domova poskytujeme čtyři sociální služby v několika regionech. Pomáháme lidem se zdravotním postižením v další sociální službě. Provozujeme atletický klub, ve kterém trénujeme a vedeme ke sportu víc jak 60 dětí ročně a pořádáme sportovní aktivity i pro širokou veřejnost. V rámci Hooligans Church přinášíme duchovní společenství lidem bez domova a jejich přátelům. Z organizace s několika zaměstnanci jsme se rozrostli na organizaci s 50 zaměstnanci a každý rok pracujeme s více jak 400 klienty. Jsme pevnou součástí sítě sociálních služeb ve Zlínském kraji a aktivně se zapojujeme do života ve městech Vsetín, Rožnov pod Radhoštěm a jejich okolí. Spoluzaložili jsme Potravinovou banku ve Zlínském kraji a vykonáváme další aktivity.

Za celými těmito 30 lety stojí nepočítaně hodin vytrvalé práce desítek zaměstnanců a dobrovolníků, milióny vyslaných modliteb našich přátel ze Spolku přátel Elimu i lidí z místních i vzdálených církví a taky neuvěřitelná finanční obětavost jednotlivců, firem a dalších donátorů. **Všem patří náš velký DÍK.**

Jsme vděční Bohu za to, že jsme mohli prožívat jeho pomoc ve všech našich zápasech i radostech („**Až potud nám Hospodin pomáhal.**“)

a věříme, že bude s námi i v dalších letech jak to zaslíbil (Vždyť Bůh řekl: „**Nikdy tě neopustím a nikdy se tě nezřeknu.**“ Židům 13,5).

A teď ještě krátce konkrétně k roku 2021. Byl to rok, při kterém naše činnosti ovlivňovalo několik probíhajících vln pandemie, vyhlášený nouzový stav a s tím spojená omezení a opatření. Až do 11. 4. 2021 jsme měli noclehárny pro naše klienty otevřeny 24 hodin denně, 7 dní v týdnu (nonstop), povinně jsme na jaře i na podzim testovali naše zaměstnance, reagovali na vyhlášená omezení a nařízení. Při tom všem jsme ale nezanedbávali naše běžné činnosti a další aktivity. Ještě na jaře se nám povedlo opětovně rozjet tréninky dětí v atletickém klubu a v srpnu zorganizovat další ročník atletických závodů pro veřejnost Čokoládová tretra. Dokončili jsme aktivity po rekonstrukci azylového domu a 26. 4. 2021 bylo vydáno kolaudační rozhodnutí na užívání nových prostor. Podařilo se celou rekonstrukci dofinancovat a vrátit všechny půjčky. Účastnili jsme se sbírek potravin a zorganizovali podzimní bazárek na podporu našich činností. Realizovali aktivity v rámci projektu „Elim Vsetín kvalitně“, který je zaměřen na podporu procesů ve službách a rozvoj sociální práce. O všech těchto aktivitách se dočtete podrobněji na dalších stranách.

Děkuji všem kolegům, spolupracovníkům, dobrovolníkům, donátorům i všem ostatním, kteří jste se jakkoliv do našich činností zapojili. Jsem vděčný Bohu, že jste v tom s námi.

Mgr. Miroslav Ildža, ředitel

*Tento úvodník píšu v čase, ve kterém Evropa z jedné krize (koronavirové) přešla do krize ještě větší a zcela nepředstavitelné - válečné. Během pár hodin se vlivem ruské agrese vůči Ukrajině proměnily životy několika miliónů lidí, kteří čelí pro nás nepředstavitelným situacím - válce, bombardování, zabíjení, opuštění všeho, ztrátě blízkých. V tomto kontextu získává pro nás všechny pojem „člověk bez domova“ zcela jiný rozměr. Je nyní i na nás, abychom těmto uprchlíkům v jejich nelehké situaci pomohli. Přinesli konkrétní pomoc, byli jim podporou, dokázali předat a sdílet naději, přinášeli je na svých modlitbách. Bůh buď s Ukrajinou i s námi.*

# Oslavili jsme 30 let od založení

## Historie Elimu

**1991**

společná touha křesťanů z Církve bratrské ve Vsetíně pod vedením MUDr. Roberta Moravce pomáhat lidem stojícím mimo zájem společnosti a nabídnout jim odpočinek a úlevu při cestě životem, tak jako to nabízela oáza Elim v poušti putujícím Izraelcům

**5. prosince 1991**

založení ELIM, křesťanská společnost pro evangelizaci a diakonii Vsetín, o. s.

**1992**

azylový dům pro bezdomovce-muže ve Vsetíně, Luhu, 11 lůžek

**1992 – 1997**

ordinace magnetoterapie

**1994**

začátek práce s dětmi – kluby, tábory

**1995 – 1999**

pečovatelská služba

**1997**

navýšení kapacity azylového domu na 16 lůžek

**1999 – 2007**

sociální byt

**1999**

hledání nových prostor pro azylový dům a noclehárnu

**2000**

získání budovy a rekonstrukce na azylový dům a noclehárnu, Vsetín, Horní Jasenka

**2001**

stěhování azylového domu do nových prostor (kapacita 32 míst pro muže)

**2001**

otevření noclehárny pro muže Vsetín (12 lůžek)

**2003 – 2007**

Agentura podporovaného zaměstnávání

**2003**

ubytovací komise v azylovém domě

**2004**

2. etapa rekonstrukce azylového domu

**2007 – 2011**

Byt na půl cesty

**2008**

Sociální rehabilitace Elim

**2008 – 2013**

Sportovní kuličkový klub Elim

**2009**

Atletický klub Elim

**2009**

Terénní práce Elim

**2010**

Denní centrum Elim (Vsetín)

**2010**

správa organizace sídlí na Smetanova 1484, Vsetín „věžák“

**2013**

noclehárna pro ženy (Vsetín)

**2013**

založení Elim Vsetín, o.p.s.

**2014**

občanské sdružení ELIM, křesťanská společnost pro evangelizaci a diakonii Vsetín, převádí svá práva na Elim Vsetín, o.p.s.

**2015**

Elim Vsetín, o.p.s. spoluzakladatel Potravinové banky ve Zlínském kraji, z. s.

**2015 – 2016**

Sedárna v Rožnově pod Radhoštěm

**2017**

noclehárna a denní centrum v Rožnově pod Radhoštěm

**2018**

lidé bez domova mají svou církev Hooligans Church

**2021**

rekonstrukce azylového domu a noclehárny Vsetín

Název společnosti Elim Vsetín je kombinací biblického názvu oázy v poušti a města, v němž společnost působí. V biblickém příběhu o odchodu izraelského národa z egyptského zajetí přišli Izraelci po vyčerpávající pouti v poušti do oázy Elim, kde bylo 12 vodních pramenů a 70 palm (Bible, Exodus 15,27).

Navzdory probíhající pandemii se nám 22. 9. 2021 podařilo zorganizovat i menší oslavu tohoto výročí. Jsme rádi, že jsme se mohli osobně potkat s našimi kamarády, přáteli, podporovateli, spolupracovníky, donátory – prostě se všemi, kteří mají k Elimu blízko a jakýmkoliv způsobem se podílí na jeho činnosti. Děkujeme za Vás Bohu.



# Informace o organizaci

<b>Právní forma:</b>	obecně prospěšná společnost
<b>Sídlo:</b>	Horní Jasenka 119, 755 01 Vsetín
<b>IČ:</b>	019 55 144
<b>Datum založení:</b>	1. 7. 2013
<b>Zápis do rejstříku obecně prospěšných společností:</b>	Krajský soud v Ostravě, oddíl O, vložka 1203, 22. srpna 2013
<b>Zakladatel:</b>	Spolek přátel Elimu Vsetín, IČ: 030 76 024 2700485191/2010 vedený u Fio banky, a.s.
<b>Číslo bankovního účtu:</b>	2001443523/2010 vedený u Fio banky, a.s. – veřejná sbírka zřízená od 4. 6. 2018
<b>Bankovní číslo účtu veřejné sbírky:</b>	
<b>Web:</b>	<a href="http://www.elimvsetin.cz">www.elimvsetin.cz</a>
<b>Facebook:</b>	<a href="http://www.facebook.com/elimvsetin/">www.facebook.com/elimvsetin/</a>
<b>Správní rada:</b>	Mgr. et Ing. Vladimír Nedbal – předseda Ing. Tomáš Pospíchal – člen Ing. David Uhřík – člen
<b>Dozorčí rada:</b>	Ing. Lenka Navrátilová – předseda MUDr. Mária Schieferdecker – člen Jarmila Chromčáková – člen
<b>Statutární orgán – ředitel:</b>	Mgr. Miroslav Ildža

## **Společnost byla založena za účelem poskytování těchto obecně prospěšných služeb:**

- poskytování sociálních služeb podle zákona č. 108/2006 Sb., o sociálních službách
- pomoc osobám bez přístřeší a osobám ohroženým ztrátou bydlení
- pomoc osobám se zdravotním postižením a osobám v krizi
- realizace pracovní terapie pro klienty ostatních služeb společnosti
- pořádání a organizace zájmových klubů, jednorázových či pobytových akcí pro děti a mládež
- realizace vlastních projektů zaměřených na zvýšení kompetencí, vzdělanosti či kvalifikace
- osvětová a vzdělávací činnost, besedy a výukové programy
- organizace kulturních, společenských a sportovních akcí pro veřejnost

## **Doplňková činnost:**

- výroba, obchod a služby neuvedené v přílohách 1 až 3 živnostenského zákona

## **Poslání**

Společnost vykonává obecně prospěšnou činnost založenou na křesťanských principech. S ohledem na svobodnou vůli a jedinečnost každého člověka pomáhá potřebným, zejména opuštěným lidem, osobám v krizi, lidem bez domova a osobám se zdravotním postižením zařadit se zpět do života a poskytuje jim nezbytnou podporu. Organizuje též zájmovou a sportovní činnost dětí i mládeže a věnuje se dalším podobným aktivitám.

## **Hodnoty**

Chceme být otevřenou, stabilní a důvěryhodnou organizací fungující na křesťanských principech. Chceme reagovat na aktuální potřeby společnosti a s profesionálním přístupem uplatňovat inovativní a originální postupy.

## **Cíl**

Cílem je péče o celého člověka, o jeho duchovní, duševní, sociální a materiální potřeby.

## **Principy práce**

Ve vztahu k uživatelům sociálních služeb (dále služeb) se pracovníci řídí následujícími principy:

- princip úcty
- princip rovného přístupu ke všem
- princip zastánců
- princip mlčenlivosti
- princip svobody
- princip lásky
- princip vřídnosti

## **Ve vztazích mezi sebou navzájem se pracovníci řídí následujícími principy:**

- princip jednoty
- princip moudrosti
- princip lásky
- princip včasného napomínání

## **Ve vztahu k okolnímu světu a veřejnosti se pracovníci řídí následujícími principy:**

- princip opravdovosti
- princip neustálého zvěstování
- princip loajality
- princip transparentnosti
- princip mlčenlivosti



# Organizační struktura

Elim Vsetín, o.p.s.



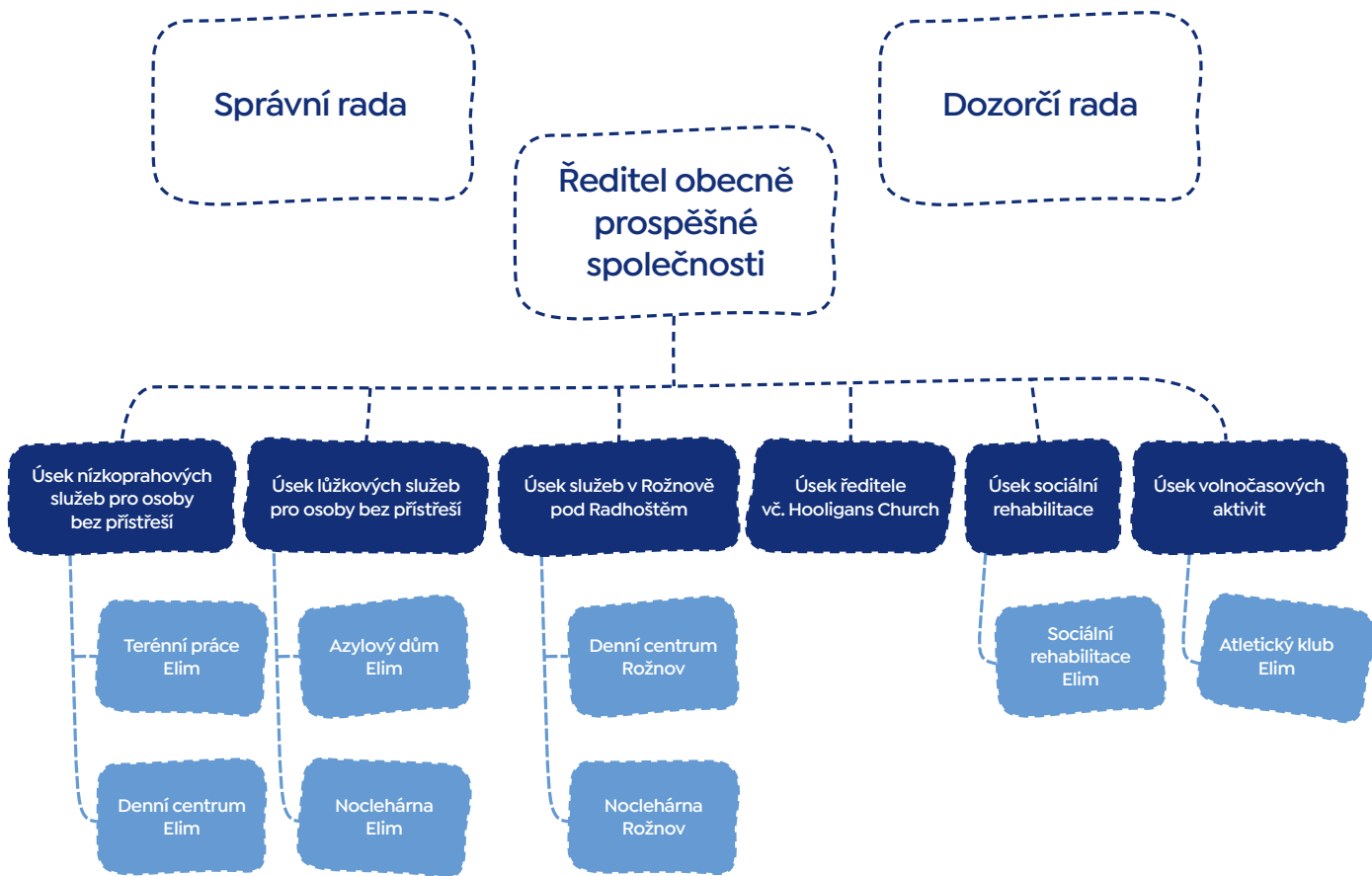

# Zaměstnanci a ostatní pracovníci

V pracovním poměru ke dni 31. 12. 2021	35 zaměstnanců
Na dohody o provedení práce a dohody o pracovní činnosti ke dni 31. 12. 2021	15 zaměstnanců
Průměrný počet přepočtených úvazků (v pracovním poměru)	30,85 úvazků
Průměrný počet přepočtených úvazků (včetně dohod)	32,79 úvazků
Odborná praxe studentů	4 studenti absolvovali odbornou praxi v rozsahu 240 hodin
Dobrovolnická práce (pro sociální služby)	1 dobrovolník odpracoval 4 hodiny

V roce 2021 probíhalo vzdělávání zaměstnanců formou vzdělávacích kurzů, odborných seminářů, workshopů, dále účastí na konferencích a odborných stážích. Pracovní týmy dostaly podporu supervizora na 12 skupinových a 23 individuálních supervizích. Většina vzdělávacích aktivit se uskutečnila v rámci projektu ESF Elim Vsetín kvalitně.

## Členství v asociacích

- Síť aktérů pro domov, z. s. (S.A.D.)
- Asociace nestátních neziskových organizací Zlínského kraje (ANNO ZK)
- Český atletický svaz
- Potravinová banka ve Zlínském kraji, z. s.



# Aktivity

## Azylový dům Elim



**Vedoucí služby:** Mgr. Ester Savková  
**Sociální pracovník:** Mgr. Hana Skalková, Mgr. Pavlína Martinková, Mgr. Ester Savková  
**Telefon:** 720 736 700  
**E-mail:** ad@elimvsetin.cz  
**Adresa:** Horní Jasenka 119, 755 01 Vsetín  
**Provozní doba:** Provoz azylového domu je zajištěn po celý rok, 24 hodin denně

### O službě:

Azylový dům je tu pro muže, kteří jsou bez střechy nad hlavou. Nabízí ubytování ve 2 až 4lůžkových pokojích po dobu max. 18 měsíců. V rámci služby lze využít pomoci při řešení osobní situace a při zajištění jídla, křesťanské pastorační poradenství. Průměrný věk mužů byl 53 let.

### Ohlasy klientů (jak hodnotí azylový dům):

Mám kde bydlet, můžu si hledat práci přes sociální pracovnice. Je tady příjemné bydlení.

Když jsem nahoře sám, zavřu se po práci a mám klid. Dolů jdu do kuchyně nebo na nějaký sport v televizi a zase nahoru „ticho“.

Azylový dům Elim	Rok 2019	Rok 2020	Rok 2021
Počet klientů	70	61	59
Počet lůžkodnů	12 868	13 096	12 953
Vytíženost	97,96 %	99,39 %	99,53 %
Počet lůžek	36	36	36
Počet úvazků pracovníků v přímé péči	7,55	7,00	6,87

Azylový dům Elim – hospodaření	Rok 2019	Rok 2020	Rok 2021
Náklady	6 253 373 Kč	6 560 380 Kč	6 973 165 Kč
Výnosy	6 252 973 Kč	6 871 022 Kč	7 319 043 Kč
Hospodářský výsledek	- 400 Kč	310 642 Kč	345 878 Kč

## Rekonstrukce Azylového domu Elim a Noclehárny Elim



Elim Vsetín



První etapa rekonstrukce noclehárny Elim v Vsetíně. Na snímku vlevo je interiér s novými stoly a židlemi. Na snímku vpravo je exteriér domu s novou střechou a fasádou.



Nová noclehárna Elim v Vsetíně. Na snímku vlevo je exteriér domu s novou střechou a fasádou. Na snímku vpravo je interiér s novými stoly a židlemi.



# Noclehárna Elim

**Vedoucí služby:** Mgr. Ester Savková  
**Sociální pracovník:** Mgr. Hana Skalková, Mgr. Pavlína Martinková, Mgr. Ester Savková  
**Telefon:** 720 736 700  
**E-mail:** ad@elimvsetin.cz  
**Adresa:** Horní Jasenka 119, 755 01 Vsetín  
**Provozní doba:** denně od 18:45 hod. do rána následujícího dne do 7:30 hod.



## O službě:

Noclehárna nabízí přespání a pomoc lidem, kteří se z různých důvodů octli bez střechy nad hlavou.

## Ohlasy klientů na službu noclehárny:

Spánek, sprcha, jídlo (můžu si uvařit).

Noclehárna Elim	Rok 2019	Rok 2020	Rok 2021
Počet klientů celkem	99	90	84
Z toho počet žen	19	18	17
Z toho počet mužů	80	72	67
Vytíženost	62,28 %	71,58 %	52,36 %
Počet lůžkodnů celkem	3 637	4 192	3 065
Počet lůžkodnů zdarma	98	72	81
Počet lůžek	16	16	16
Počet úvazků pracovníků v přímé péči	1,44	2,01	2,85

Noclehárna Elim – hospodaření	Rok 2019	Rok 2020	Rok 2021
Náklady	1 400 160 Kč	1 834 365 Kč	2 622 137 Kč
Výnosy	1 398 613 Kč	1 834 291 Kč	2 621 668 Kč
Hospodářský výsledek	-1 547 Kč	-74 Kč	-469 Kč

# Noclehárna Rožnov

**Vedoucí služby:** Mgr. Lena Maňáková  
**Sociální pracovník:** Mgr. Lena Maňáková  
**Telefon:** 720 736 736  
**E-mail:** dcnr@elimvsetin.cz  
**Adresa:** Čechova 1027, 756 61 Rožnov pod Radhoštěm  
**Provozní doba:** denně od 19:00 hod. do rána následujícího dne do 7:00 hod.



## O službě:

Noclehárna nabízí přespání a pomoc lidem, kteří se z různých důvodů octli bez střechy nad hlavou.

## Ohlasy klientů:

Jsem ráda, že mohu být v teple a bezpečí.

Noclehárna Rožnov	Rok 2019	Rok 2020	Rok 2021
Počet klientů celkem	41	37	35
Z toho počet žen	9	9	8
Z toho počet mužů	32	28	27
Vytíženost	46,6 %	57,3 %	48 %
Počet lůžek	14	14	14
Počet lůžkodnů celkem	2 383	2 949	2 453
Počet lůžkodnů zdarma	31	23	26
Počet úvazků pracovníků v přímé péči	2,63	3,21	3,04

Noclehárna Rožnov – hospodaření	Rok 2019	Rok 2020	Rok 2021
Náklady	1 786 965 Kč	1 928 805 Kč	2 480 178 Kč
Výnosy	1 786 793 Kč	1 926 315 Kč	2 479 711 Kč
Hospodářský výsledek	-172 Kč	-2 490 Kč	-467 Kč

# Denní centrum Rožnov

**Vedoucí služby:** Mgr. Lena Maňáková  
**Sociální pracovník:** Mgr. Lena Maňáková  
**Telefon:** 720 736 736  
**E-mail:** dcnr@elimvsetin.cz  
**Adresa:** Čechova 1027, 756 61 Rožnov pod Radhoštěm  
**Provozní doba:** pondělí – pátek 8:30 – 12:00 a 13:00 – 16:00 (mimo svátky)  
**Terén:** každá všední středa 8:30 – 11:00  
**Působnost služby:** Rožnov pod Radhoštěm



## O službě:

Denní centrum Rožnov nabízí mužům i ženám bez přístřeší možnost provedení hygieny, přípravy či poskytnutí stravy, popřípadě využití sociálního poradenství a odborné pomoci při řešení jejich nepříznivé sociální situace.

## Ohlasy klientů:

Jsem rád, že si mám kde uvařit a umýt. V denním centru mi vždy poradí, když potřebuji, a to jsem moc rád.

Denní centrum Rožnov	Rok 2019	Rok 2020	Rok 2021
Počet klientů	52	42	39
Z toho počet žen	11	13	9
Z toho počet mužů	41	29	30
Počet kontaktů	1 720	2 136	1 904
Počet intervencí celkem	1 574	518	491
individuální intervence	1 492	496	476
skupinové intervence	7	7	2
interdisciplinární intervence	75	12	13
Počet úvazků pracovníků v přímé péči	2,30	2,66	2,28

Denní centrum Rožnov – hospodaření	Rok 2019	Rok 2020	Rok 2021
Náklady	1 562 675 Kč	1 702 738 Kč	1 781 890 Kč
Výnosy	1 562 567 Kč	1 701 825 Kč	1 766 673 Kč
Hospodářský výsledek	-108 Kč	-913 Kč	-15 217 Kč



# Denní centrum Elim

**Vedoucí služby:** Mgr. Oldřich Unar  
**Sociální pracovník:** Mgr. Magdaléna Holá, Eva Húšťová, DiS., Mgr. Oldřich Unar  
**Telefon:** 720 736 710  
**E-mail:** dc@elimvsetin.cz  
**Adresa:** Rokytnice 413, 755 01 Vsetín (budova Domu služeb Kotovo)  
**Provozní doba:** pondělí – pátek 8:30 – 12:00 hod., 13:00 – 16:00 hod.  
sobota 8:30 – 12:00 hod.  
neděle + svátky 13:00 – 16:00 hod.



## O službě:

Denní centrum Elim nabízí mužům i ženám bez přístřeší možnost provedení hygieny, přípravy či poskytnutí stravy, popřípadě využití sociálního poradenství a odborné pomoci při řešení jejich nepříznivé sociální situace.

## Ohlasy klientů (Pomáhá Vám služba DC Elim? Pokud ano, tak v čem?):

Pomáhá v naplnění základních potřeb. Vyřídí peníze, i po psychické stránce. Osobní hygiena, praní prádla, vyhledání různých informací. Jídlo, sociální pomoc, káva, čaj.

Denní centrum Elim	Rok 2019	Rok 2020	Rok 2021
Počet klientů celkem	125	114	110
Z toho počet žen	23	28	26
Z toho počet mužů	102	86	84
Počet kontaktů	4 324	4 916	4 190
Počet intervencí celkem	718	713	643
individuální intervence	712	713	638
skupinové intervence	5	0	2
interdisciplinární intervence	1	0	3
Počet úvazků pracovníků v přímé péči	2,95	3,04	3,15

Denní centrum Elim – hospodaření	Rok 2019	Rok 2020	Rok 2021
Náklady	2 110 313 Kč	2 526 293 Kč	2 813 800 Kč
Výnosy	2 110 176 Kč	2 522 154 Kč	2 759 904 Kč
Hospodářský výsledek	-137 Kč	-4 139 Kč	-53 896 Kč



# Terénní práce Elim

**Vedoucí služby:** Mgr. Oldřich Unar  
**Sociální pracovník:** Mgr. Magdaléna Holá, Eva Húšťová, DiS., Mgr. Oldřich Unar  
**Telefon:** 720 736 711  
**E-mail:** tp@elimvsetin.cz  
**Kontaktní adresa:** Rokytnice 413, 755 01 Vsetín (budova Domu služeb Kotovo)  
**Provozní doba:** **Kontaktní hodiny v terénu**  
pondělí, středa, pátek 9:00 – 14:00 hod.  
středa 19:00 – 21:00 hod. (v měsících listopad – duben)  
**Kontaktní hodiny v kanceláři**  
středa 9:00 – 12:00 hod.  
**Působnost služby:** Vsetínsko, Vizovicko, Valašskokloboucko



## O službě:

Služba Terénní práce Elim vyhledává a kontaktuje muže a ženy žijící na ulici či v provizorních podmínkách, popř. ohrožené ztrátou bydlení v důsledku rizikového způsobu života. Prostřednictvím kontaktní práce nabízí pomoc a podporu při řešení nepříznivé sociální situace.

Terénní práce Elim	Rok 2019	Rok 2020	Rok 2021
Počet klientů celkem	58	57	60
Z toho počet žen	25	19	19
Z toho počet mužů	33	38	41
Počet kontaktů	1 567	1 579	1 405
Počet intervencí celkem	138	111	153
individuální intervence	126	108	151
skupinové intervence	4	1	0
interdisciplinární intervence	8	2	2
Počet úvazků pracovníků v přímé péči	1,49	1,51	1,50

Terénní práce Elim – hospodaření	Rok 2019	Rok 2020	Rok 2021
Náklady	1 038 353 Kč	1 056 943 Kč	1 273 480 Kč
Výnosy	1 038 300 Kč	1 054 212 Kč	1 219 157 Kč
Hospodářský výsledek	-53 Kč	-2 731 Kč	-54 323 Kč



# Sociální rehabilitace Elim

**Vedoucí služby:** Bc. Petr Matěj  
**Sociální pracovník:** Bc. Jana Sucháčková, Bc. Jitka Strbačka Zralá, Bc. Petr Matěj  
**Sociální asistent:** Mgr. Dita Línová, Andrea Galdová, Kateřina Rožnovjáčková  
**Telefon:** 720 736 730  
**E-mail:** sr@elimvsetin.cz  
**Adresa:** Smetanova ul. 1484, 755 01 Vsetín („věžák“, 5. patro)  
**Provozní doba:** pondělí – pátek 7:30 – 15:30 hod  
**Působnost služby:** SO ORP Vsetín a SO ORP Valašské Meziříčí



## O službě:

Služba Sociální rehabilitace Elim pomáhá lidem se zdravotním postižením, lidem nacházejícím se v životní krizi opět se zapojit do běžného života. Zvládnout činnosti, které jsou pro ně důležité. Naším klientům poskytujeme individuální podporu a společně s nimi usilujeme o získání co nejvyšší míry jejich samostatnosti.

## Ohlasy klientů:

Služba mi pomohla celkově v životě, i když doma někoho mám, tak jsem se tam cítila v bezpečí. Cítím se tady lépe a pomohli mi v začátku s prací.

Sociální rehabilitace Elim	Rok 2019	Rok 2020	Rok 2021
Počet klientů	50	43	39
Počet kontaktů	1 961	1 353	1 719
Počet intervencí celkem	3 264	2 322	2 893
individuální intervence	2 367	1 827	2 455
skupinové intervence	876	441	390
interdisciplinární intervence	21	54	48
Počet úvazků pracovníků v přímé péči	5,19	4,97	5,00

Sociální rehabilitace Elim – hospodaření	Rok 2019	Rok 2020	Rok 2021
Náklady	3 632 018 Kč	3 930 714 Kč	4 210 645 Kč
Výnosy	3 631 824 Kč	3 926 550 Kč	4 206 952 Kč
Hospodářský výsledek	-194 Kč	-4 164 Kč	-3 693 Kč

Sociální rehabilitace Elim dostává finanční podporu z Individuálního projektu Zlínského kraje **Podpora a rozvoj služeb sociální rehabilitace ve Zlínském kraji** financovaného z Evropského sociálního fondu.





# Atletický klub Elim

**Vedoucí:** Mgr. Šárka Hromadová  
**Telefon:** 604 383 779  
**E-mail:** info@elimvsetin.cz  
**Kontaktní adresa:** Smetanova ul. 1484, 755 01 Vsetín („věžák“, 5. patro)



## O nás:

Atletický klub Elim je pro děti od 4 let, které rády sportují a chtějí strávit svůj volný čas kvalitně a plnohodnotně. Účastníme se závodů pořádaných Českým atletickým svazem i krajských závodů, a to ve všech kategoriích. Pravidelné tréninky probíhají pod dohledem zkušených trenérů v jednotlivých věkových kategoriích:

- atletická školička
- mladší příprava
- starší příprava
- žactvo

## Uskutečněné aktivity v roce 2021:

28. 8. 2021 Čokoládová treta

Atletický klub Elim	Rok 2019	Rok 2020	Rok 2021
Počet dětí	61	56	76
Počet tréninků: atletická školka	28	21	16
žactvo, příprava	71	63	54
Počet závodů	5	3	2
Sportcamp (počet dětí)	36	se nekonal	se nekonal
Počet úvazků trenérů	0,28	0,17	0,14

Atletický klub Elim - hospodaření	Rok 2019	Rok 2020	Rok 2021
Náklady	241 764 Kč	123 793 Kč	135 108 Kč
Výnosy	243 325 Kč	127 710 Kč	166 095 Kč
Hospodářský výsledek	1 561 Kč	3 917 Kč	30 987 Kč



# Ostatní aktivity

## Jsme prověřenou neziskovkou

Od roku 2016 jsme držiteli Značky spolehlivosti, kterou uděluje Asociace veřejně prospěšných organizací ČR (AVPO). Značka spolehlivosti je zárukou pro dárce i veřejnost, že veřejně prospěšná organizace naplňuje své poslání a řádně hospodaří se svěřenými prostředky. Přestože je Značka spolehlivosti udělována na 3 roky, každoročně probíhá ze strany AVPO dílčí kontrola zaměřená na hodnocení spolehlivosti, tj. naplňování poslání a cílů organizace, finanční řízení, hospodaření s darovanými prostředky, Fundraisingu a PR, vč. hodnocení aktivit a klíčových projektů organizace.

## Duchovní práce v Elimu

V rámci našich sociálních služeb nabízíme také duchovní péči. I přes omezení dané nouzovým stavem jsme mohli uskutečnit v azylovém domě Elim 4 bohoslužby s průměrnou účastí 7 osob a také 8 setkání nad Bibli, kde bylo přítomno 11 mužů.

## Lidé z ulice mohou navštěvovat Hooligans Church

V roce 2021, v roce kdy jsme opět jako společnost museli čelit překážkám, omezením a s nimi i výzvám, jsme jako Hooligans Church fungovali vcelku pravidelně. Za rok 2021 využilo tuto aktivitu, církev pro lidi na ulici, lidi bez domova 153 lidí. Proběhlo asi 300 setkání. Setkání probíhala pravidelně na třech místech ve Vsetíně: v azylovém domě, denním centru a na ubytovně v Jasenicích. I tento rok jsme se v počtu asi 20 lidí scházeli také ve Valašském Meziříčí a probíhala pravidelná setkání v noclehárně v Rožnově pod Radhoštěm. Od roku 2021 začala

probíhat setkání v obci Raková, kde obyvatelé místní ubytovny projevíli zájem o setkání nad Bibli. Naším posledním novým místem je ubytovna v Jablůnce, kde probíhají návštěvy spíše jednotlivců, kteří mají o tuto duchovní pastorační službu zájem. Celkem za týden navštívíme 7 míst a trávíme čas s lidmi, kteří hledají i skrze Hooligans Church osobní víru a vztah k Ježíši Kristu, prožívají víru reálně a často dosvědčují, že jim víra v živého Boha pomáhá překonávat těžké etapy života zase trochu jinak, než klasická sociální služba. Kromě pravidelných setkání, jsme tento rok poprvé organizovali i tři smuteční, rozlučková setkání s lidmi, kteří mezi nás docházeli a v průběhu roku zemřeli.

Novinkou v tomto roce byla příležitost pro lidi, kteří spolupracují v rámci Hooligans Church dlouhodobě jako dobrovolníci, vykonat si trest odpracováním uloženého počtu hodin v rámci obecně prospěšných prací. Bylo jim tak umožněno svůj trest proměnit ve velmi prospěšnou pomoc ostatním lidem na ulici. Osobně jsem opět velmi povzbuzen tím, že jsem mohl i v tomto roce vidět posun pozitivním směrem u některých jednotlivců, kteří přišli do Hooligans Church z ulice, bez jakéhokoliv praktického, finančního zajištění. Přišli na pokraji svých fyzických, ale i duševních sil a věřím tomu, že i díky službě Hooligans Church se mohli posunout do Azylového domu, následně do bytu a nyní mají práci, bydlení a navázali opět vztah se svými nejbližšími.

Velkou radost mám, když mohu vidět radikální změnu u těchto lidí, jejich radost, nové hodnoty, proměněné životy. Raduji se, když vidím lidi, kterým se daří jít novým smysluplným směrem.



## Jsme členy Potravinové banky

Díky členství v Potravinové bance ve Zlínském kraji, z. s. jsme v roce 2021 obdrželi více než 18 200 kg potravinové pomoci a také pomoc zahrnující drogerii, textil a ostatní materiál, celková hodnota přesáhla částku 616 000 Kč. Potravinová i materiální pomoc směřovala do všech námi poskytovaných sociálních služeb a pomohla více než 400 osobám.

Jsme také zapojeni do projektu „Potravinová a materiální pomoc nejchudším osobám II“ (POMPO).

POMPO 2021		počet osob
Potravinová pomoc	Počet podpořených osob – unicitní	417
	Počet podpořených osob – včetně opakovaně podpořených	509
Materiální pomoc	Počet podpořených osob – unicitní	193
	Počet podpořených osob – včetně opakovaně podpořených	302

## Zapojili jsme se do akce Sběrka potravin

I v tomto roce se uskutečnily 2 Sběrky potravin. Jedna proběhla na jaře a druhá na podzim. Vzhledem k pandemii byla sbírka provázena mnohými omezeními. I přes to se vybralo více než 3 700 kg potravin a drogerie.

## Veřejnost může darovat Poukázky na přespání v našich noclehárnách

Projekt Darujte poukázku na přespání v našich noclehárnách funguje od podzimu roku 2017. Za rok 2021 darovala veřejnost 1 380 poukázek v celkové výši 69 000 Kč.

Za celou dobu této kampaně jich bylo darováno přes 3 000 ks.

### Jak to funguje?

Darování probíhá přes dárcovský portál Darujme.cz, z nějž každý týden obdržíme darovanou částku.

Na základě celkové darované částky vytiskneme patřičné množství poukázek, které předáme do našich nocleháren a také sociálním pracovníkům pracujícím přímo v terénu.

Pracovníci nocleháren a terénní pracovníci poukázky předají lidem bez domova, hlavně těm, kteří nemají finanční možnosti si nocleh zaplatit sami.

S touto poukázkou pak přichází člověk bez domova strávit noc v teple v jedné z našich nocleháren.

### Přehled využití poukázek

Noclehárna Vsetín	2019	2020	2021
Počet využitých poukázek	754	638	545
Celkem v Kč	37 700	31 900	27 400
Noclehárna Rožnov	2019	2020	2021
Počet využitých poukázek	58	43	47
Celkem v Kč	1 740	1 290	1 410



## Zapojili jsme se do Dnů sociálních služeb v Rožnově pod Radhoštěm

Dne 7. 9. 2021 město Rožnov pod Radhoštěm pořádalo v rámci Týdne sociálních služeb už tradiční Jarmark sociálních služeb. Akce se konala na náměstí v centru města, kde poskytovatelé sociálních služeb v Rožnově a okolí dostali možnost představit svou činnost veřejnosti a případným zájemcům.

Každý poskytovatel mohl představit služby v čase od 12:00 do 18:00 v postaveném dřevěném stánku, ale taky v průběhu kulturního programu vystoupit na pódiu a prezentovat své služby a jejich činnosti. Ve stánku jsme nabízeli nejen informace o našich službách, ale také výrobky sociální rehabilitace, které nám napomohly oslovit širší veřejnost přítomnou na Jarmarku. Díky této akci se daří zprostředkovat informace o našich službách širší veřejnosti a také upevnit spolupráci s dalšími poskytovateli v rámci ORP Rožnov pod Radhoštěm.

## Uspořádali jsme Vánoční bazárek kabelek a hraček

V prosinci se uskutečnil již tradiční vánoční bazárek hraček a kabelek. V nabídce jsme také měli výrobky klientů Sociální rehabilitace Elim. Celkový výtěžek bazárku byl ve výši 20 548 Kč a byl použit na činnost organizace Elim Vsetín, o.p.s.

## Dárcovská SMS

I v tomto roce probíhala možnost darování na rekonstrukci Azylového domu a Noclehárny Elim formou dárcovské SMS.

## Elim Vsetín kvalitně

Projekt „Elim Vsetín kvalitně“ je realizován v termínu od 1. 6. 2020 do 31. 5. 2022. Cílem projektu je zvýšit kvalitu a posílit udržitelnost sociálních služeb Elim Vsetín, o.p.s.

prostřednictvím komplexního auditu nastavených procesů v organizaci a poskytnutím podpory týmům služeb. Dílčím cílem je také podpora odborného rozvoje pracovníků organizace. Při realizaci projektu spolupracujeme také s experty – auditorem, garantem profesního vývoje a evaluátorem.



## Rekonstrukce Azylového domu a Noclehárny Elim

Projekt „Zvýšení kvality a dostupnosti sociálních služeb Elim Vsetín, o.p.s.“ – na projekt byla poskytnuta finanční podpora z EU.

Projekt řešil především rekonstrukci podkroví a střechy azylového domu a nocleháren. Probíhal od ledna 2020 do dubna 2021. Realizací jsme získali zcela novou střešní konstrukci s celodřevěným záklopem, zateplením a střešní krytinou. V podkroví došlo k potřebnému navýšení zdva, realizaci nových věnců kolem celé budovy, nové skladbě podlah a konstrukcí SDK příček, upravilo a zrealizovalo se nové požární bezpečnostní řešení a nové bleskosvody. Byly vybudovány dva nové pokoje s příslušenstvím pro klienty azylového domu, multifunkční klubovna, kaple, šatník, nová plynová kotelná, nové sociální zázemí a další technické zázemí služby. Provedené stavební úpravy přinesly zkvalitnění zázemí pro klienty například tím, že se vybudováním nových pokojů snížil počet osob na jednom pokoji. Kapacita objektu se nezvýšila, zůstává na počtu 30 osob, došlo však ke změně u jednoho 4lůžkového pokoje na 3lůžkový, a jeden 3lůžkový pokoj se předělal na 2lůžkový pokoj. U dvou pokojů se vybuďovalo samostatné sociální zázemí, které bylo až na jeden pokoj společné pro

všechny klienty. Ve stávajícím pokoji č. 1 došlo k odhlučnění stěny. V noclehárně pro muže se do společné ložnice pro 12 osob přidala rekuperační jednotka, která zajišťuje kvalitní odvětrání pachů a vlhkosti. Touto rekonstrukcí vznikl kvalitnější a důstojnější dočasný domov pro lidi bez domova. Došlo k celkovému zhodnocení objektu, čímž se do budoucna sníží náklady na opravy a údržbu. Opravou fasády dostaly budovy reprezentativní vzhled.

<b>Celkové náklady projektu</b>	<b>14.218.316,46 Kč</b>
<b>Dotace IROP</b>	<b>10.336.505,58 Kč</b>
<b>Vlastní zdroje</b>	<b>3.881.810,88 Kč</b>
<b>Sbírky od roku 2014 - 2019</b>	<b>1.213.346,00 Kč</b>
<b>Ostatní zdroje 2020 - 2021</b>	<b>2.668.464,88 Kč</b>



EVROPSKÁ UNIE  
Evropský fond pro regionální rozvoj  
Integrovaný regionální operační program



MINISTERSTVO  
PRO MÍSTNÍ  
ROZVOJ ČR

## Projekty EU

Zvýšení dostupnosti Denního centra Rožnov a Noclehárny Rožnov

Projekt „Elim Vsetín kvalitně“

Podpora a rozvoj služeb sociální rehabilitace ve Zlínském kraji

Projekt „Zvýšení kvality a dostupnosti sociálních služeb Elim Vsetín, o.p.s.“



## ZPRÁVA NEZÁVISLÉHO AUDITORA

*Určená správní radě společnosti Elim Vsetín, o.p.s.*

### *Výrok auditora*

Provedla jsem audit přiložené účetní závěrky společnosti Elim Vsetín o.p.s., IČ 019 55 144 (dále jen „Společnost“) sestavené na základě českých účetních předpisů, která se skládá z rozvahy k 31.12.2021, výkazu zisku a ztráty za rok končící 31.12.2021, a přílohy této účetní závěrky, která obsahuje popis použitých podstatných účetních metod a další vysvětlující informace. Údaje o Společnosti jsou uvedeny v úvodu přílohy této účetní závěrky.

Podle mého názoru podává účetní závěrka věrný a poctivý obraz aktiv a pasiv Společnosti k 31.12.2021, nákladů a výnosů, výsledku jejího hospodaření za rok končící 31.12.2021 v souladu s českými účetními předpisy.

### *Základ pro výrok*

Audit jsem provedla v souladu se zákonem o auditorech a standardy Komory auditorů České republiky pro audit, kterými jsou mezinárodní standardy pro audit (ISA) případně doplněné a upravené souvisejícími aplikačními doložkami. V souladu se zákonem o auditorech a Etickým kodexem přijatým Komorou auditorů České republiky jsem na Společnosti nezávislá a splnila jsem i další etické povinnosti vyplývající z uvedených předpisů. Domnívám se, že důkazní informace, které jsem shromáždila, poskytují dostatečný a vhodný základ pro vyjádření mého výroku.

### *Ostatní informace uvedené ve výroční zprávě*

Ostatní informace uvedené v souladu s § 2 písm. b) zákona o auditorech informace uvedené ve výroční zprávě mimo účetní závěrku a mou zprávu auditora. Za ostatní informace odpovídá statutární orgán.

Můj výrok k účetní závěre se k ostatním informacím nevztahuje, ani k nim nevydávám žádný zvláštní výrok. Přesto je však součástí mých povinností souvisejících s ověřením účetní závěrky seznámení se s ostatními informacemi a posouzení, zda ostatní informace uvedené ve výroční zprávě nejsou ve významném (materiálním) nesouladu s účetní závěrkou či s mými znalostmi o účetní jednotce získanými během provádění auditu nebo zda se jinak tyto informace nejeví jako významné (materiálně) nesprávné. Také posuzuji, zda ostatní informace byly ve všech významných (materiálních) ohledech vypracovány v souladu s příslušnými právními předpisy. Tímto posouzením se rozumí, zda ostatní informace splňují požadavky právních předpisů na formální náležitosti a postup vypracování ostatních informací v kontextu významnosti (materiality), tj. zda případné nedodržení uvedených požadavků by bylo způsobilé ovlivnit úsudek činěný na základě ostatních informací.

Na základě provedených postupů, do míry, již dokážu posoudit, uvádím, že

- ostatní informace, které popisují skutečnosti, jež jsou též předimětem zobrazení v účetní závěre, jsou ve všech významných (materiálních) ohledech v souladu s účetní závěrkou a
- ostatní informace byly vypracovány v souladu s právními předpisy.

Dále jsem povinna uvést, zda na základě poznatků a povědomí o Společnosti, k nimž jsem dospěla při provádění auditu, ostatní informace neobsahují významné (materiální) věcné nesprávnosti. V rámci uvedených postupů jsem v obdržných ostatních informacích žádné významné (materiální) věcné nesprávnosti nezjistila.

### *Odpovědnost statutárního orgánu účetní jednotky za účetní závěrku*

Statutární orgán Společnosti je odpovědný za sestavení účetní závěrky, která podává věrný a poctivý obraz v souladu s českými účetními předpisy, a za takový vnitřní kontrolní systém, který považuje za nezbytný pro sestavení účetní závěrky tak, aby neobsahovala významné (materiální) nesprávnosti způsobené podvodem nebo chybou.

Při sestavování účetní závěrky je statutární orgán Společnosti povinen posoudit, zda je Společnost schopna nepřetržitě trvat, a pokud je to relevantní, popsat v příloze účetní závěrky záležitosti týkající se jejího nepřetržitého trvání a použití předpokladu nepřetržitého trvání při sestavení účetní závěrky, s výjimkou případů, kdy statutární orgán plánuje zrušení Společnosti nebo ukončení její činnosti, resp. kdy nemá jinou reálnou možnost než tak učinit.

#### *Odpovědnost auditora za audit účetní závěrky*

Mým cílem je získat přiměřenou jistotu, že účetní závěrka jako celek neobsahuje významnou (materiální) nesprávnost způsobenou podvodem nebo chybou a vydat zprávu auditora obsahující můj výrok. Přiměřená míra jistoty je velká míra jistoty, nicméně není zárukou, že audit provedený v souladu s výše uvedenými předpisy ve všech případech v účetní závěrcce odhalí případnou existující významnou (materiální) nesprávnost. Nesprávnosti mohou vznikat v důsledku podvodů nebo chyb a považují se za významné (materiální), pokud lze reálně předpokládat, že by jednotlivě nebo v souhrnu mohly ovlivnit ekonomická rozhodnutí, která užívatelé účetní závěrky na jejím základě přijmou.

Při provádění auditu v souladu s výše uvedenými předpisy je mou povinností uplatňovat během celého auditu odborný úsudek a zachovávat profesní skepticismus. Dále je mou povinností:

- Identifikovat a vyhodnotit rizika významné (materiální) nesprávnosti účetní závěrky způsobené podvodem nebo chybou, navrhnout a provést auditorské postupy reagující na tato rizika a získat dostatečné a vhodné důkazní informace, abych na jejich základě mohla vyjádřit výrok. Riziko, že neodhalím významnou (materiální) nesprávnost, k níž došlo v důsledku podvodu, je větší než riziko neodhalení významné (materiální) nesprávnosti způsobené chybou, protože součástí podvodu mohou být tajné dohody, falšování, úmyslná opomenutí, nepravdivá prohlášení nebo obcházení vnitřních kontrol.
- Seznámit se s vnitřním kontrolním systémem Společnosti relevantním pro audit v takovém rozsahu, abych mohla navrhnout auditorské postupy vhodné s ohledem na dané okolnosti, nikoli abych mohla vyjádřit názor na účinnost jejího vnitřního kontrolního systému.
- Posoudit vhodnost použitých účetních pravidel, přiměřenost provedených účetních odhadů a informace, které v této souvislosti statutární orgán Společnosti uvedl v příloze účetní závěrky.
- Posoudit vhodnost použití předpokladu nepřetržitého trvání při sestavení účetní závěrky statutárním orgánem a to, zda s ohledem na shromážděné důkazní informace existuje významná (materiální) nejistota vyplývající z události nebo podmínek, které mohou významně zpochybnit schopnost Společnosti nepřetržitě trvat. Jestliže dojdou k závěru, že taková významná (materiální) nejistota existuje, je mou povinností upozornit ve zprávě auditora na informace uvedené v této souvislosti v příloze účetní závěrky, a pokud tyto informace nejsou dostatečné, vyjádřit modifikovaný výrok. Moje závěry týkající se schopnosti Společnosti nepřetržitě trvat vycházejí z důkazních informací, které jsem získala do data této zprávy. Nicméně budoucí události nebo podmínky mohou vést k tomu, že Společnost ztratí schopnost nepřetržitě trvat.
- Vyhodnotit celkovou prezentaci, členění a obsah účetní závěrky, včetně přílohy, a dále to, zda účetní závěrka zobrazuje podkladové transakce a události způsobem, který vede k věrnému zobrazení.

Mou povinností je informovat statutární orgán mimo jiné o plánovaném rozsahu a načasování auditu a o významných zjištěních, která jsem v jeho průběhu učinila, včetně zjištěných významných nedostatků ve vnitřním kontrolním systému.

Ve Valašském Meziříčí dne 1.4.2022



Ing. Hana Hejbalová Novotná  
auditor

číslo oprávnění 1682

# Účetní závěrka

Rozvaha ke dni 31. 12. 2021 (v celých tis. Kč)

Označení	AKTIVA	Stav k prvnímu dni účetního období	Stav k posled. dni účetního období
<b>A.</b>	<b>Dlouhodobý majetek celkem</b>	<b>17 356</b>	<b>17 008</b>
A. II.	Dlouhodobý hmotný majetek celkem	18 583	18 681
A. II. 2.	Umělecká díla, předměty a sbírky	9	9
A. II. 3.	Stavby	3 051	17 297
A. II. 4.	Hmotné movité věci a jejich soubory	1 374	1 375
A. II. 9.	Nedokončený dlouhodobý hmotný majetek	14 149	
A. IV.	Oprávký k dlouhodobému majetku celkem	-1 227	-1 673
A. IV. 6.	Oprávký ke stavbám	-690	-904
A. IV. 7.	Oprávký k samostatným hmotným movitým věcem a souborům hmotných movitých věcí	-537	-769
<b>B.</b>	<b>Krátkodobý majetek celkem</b>	<b>4 374</b>	<b>4 690</b>
B. II.	Pohledávky celkem	297	294
B. II. 4.	Poskytnuté provozní zálohy	227	255
B. II. 5.	Ostatní pohledávky	59	23
B. II. 6.	Pohledávky za zaměstnanci	12	12

B. II. 12.	Nároky na dotace a ostatní zúčtování se státním rozpočtem	20	0
B. II. 13.	Nároky na dotace a ost. zúčt. s rozp. orgánů územ. samospr. celků	14	14
B. II. 17.	Jiné pohledávky	3	21
B. II. 18.	Dohadné účty aktivní	-24	3
B. II. 19.	Opravná položka k pohledávkám	-14	-34
<b>B. III.</b>	<b>Krátkodobý finanční majetek celkem</b>	<b>4 066</b>	<b>4 379</b>
B. III. 1.	Peněžní prostředky v pokladně	68	41
B. III. 3.	Peněžní prostředky na účtech	3 998	4 338
B. IV.	Jiná aktiva celkem	11	17
B. IV. 1.	Náklady příštích období	11	17
	<b>Aktiva celkem</b>	<b>21 730</b>	<b>21 698</b>

Označení	PASIVA	Stav k prvnímu dni účetního období	Stav k posled. dni účetního období
<b>A.</b>	<b>Vlastní zdroje celkem</b>	<b>7 406</b>	<b>19 208</b>
A. I.	Jmění celkem	7 011	18 911
A. I. 1.	Vlastní jmění	4 342	17 384
A. I. 2.	Fondy	2 669	1 527

A. II.	Výsledek hospodaření celkem	395	297
A. II. 1.	Účet výsledku hospodaření	x	297
A. II. 2.	Výsledek hospodaření ve schvalovacím řízení	395	x
<b>B.</b>	<b>Cizí zdroje celkem</b>	<b>14 324</b>	<b>2 490</b>
<b>B. I.</b>	<b>Rezervy celkem</b>	<b>56</b>	<b>111</b>
B. I. 1.	Rezervy	56	111
<b>B. II.</b>	<b>Dlouhodobé závazky celkem</b>	<b>11 974</b>	<b>233</b>
B. II. 1.	Dlouhodobé úvěry	11 700	0
B. II. 7.	Ostatní dlouhodobé závazky	274	233
<b>B. III.</b>	<b>Krátkodobé závazky celkem</b>	<b>1 748</b>	<b>1 792</b>
B. III. 1.	Dodavatelé	34	14
B. III. 6.	Ostatní závazky vůči zaměstnancům	868	959
B. III. 7.	Závazky k institucím soc. zabezpečení a veřejného zdrav. pojištění	492	475
B. III. 9.	Ostatní přímé daně	121	55
B. III. 22.	Dohadné účty pasivní	233	289
<b>B. IV.</b>	<b>Jiná pasiva celkem</b>	<b>546</b>	<b>354</b>
B. IV. 2.	Výnosy příštích období	546	354
	<b>Pasiva celkem</b>	<b>21 730</b>	<b>21 698</b>

# Výkaz zisku a ztráty ke dni 31. 12. 2021 (v tis. Kč)

Označení	TEXT	Činnosti		
		Hlavní	Hospodářská	Celkem
<b>A</b>	<b>Náklady</b>			
<b>A. I.</b>	<b>Spotřebované nákupy a nakupované služby</b>	<b>4 424</b>	<b>4</b>	<b>4 428</b>
A. I. 1.	Spotřeba materiálu, energie a ostatních neskladovaných dodávek	2 423	2	2 425
A. I. 3.	Opravy a udržování	123		123
A. I. 4.	Náklady na cestovné	60		60
A. I. 5.	Náklady na reprezentaci	13		13
A. I. 6.	Ostatní služby	1 805	2	1 807
<b>A. III.</b>	<b>Osobní náklady</b>	<b>18 509</b>		<b>18 509</b>
A. III. 10.	Mzdové náklady	13 601		13 601
A. III. 11.	Zákonné sociální pojištění	4 427		4 427
A. III. 13.	Zákonné sociální náklady	481		481
<b>A. IV.</b>	<b>Daně a poplatky</b>	<b>13</b>		<b>13</b>
A. IV. 15.	Daně a poplatky	13		13
<b>A. V.</b>	<b>Ostatní náklady</b>	<b>159</b>		<b>159</b>
A. V. 17.	Odpis nedobytné pohledávky	17		17
A. V. 18.	Nákladové úroky	15		15

A. V. 22.	Jiné ostatní náklady	127		127
<b>A. VI.</b>	<b>Odpisy, prodaný majetek, tvorba a použití rezerv a opravných položek</b>	<b>521</b>	<b>521</b>	
A. VI. 23.	Odpisy dlouhodobého majetku	446		446
A. VI. 27.	Tvorba a použití rezerv a opravných položek	75		75
<b>A. VII.</b>	<b>Poskytnuté příspěvky</b>	<b>13</b>		<b>13</b>
<b>A. VII. 28.</b>	<b>Poskytnuté členské příspěvky a příspěvky zúčtované mezi organizačními složkami</b>	<b>13</b>		<b>13</b>
	<b>Náklady celkem</b>	<b>23 639</b>	<b>4</b>	<b>23 643</b>
<b>B. I.</b>	<b>Provozní dotace</b>	<b>20 549</b>		<b>20 549</b>
B. I. 1.	Provozní dotace	20 549		20 549
<b>B. II.</b>	<b>Přijaté příspěvky</b>	<b>917</b>		<b>917</b>
B. II. 3.	Přijaté příspěvky (dary)	917		917
<b>B. III.</b>	<b>Tržby za vlastní výkony a za zboží</b>	<b>2 005</b>	<b>20</b>	<b>2 025</b>
<b>B. IV.</b>	<b>Ostatní výnosy</b>	<b>427</b>	<b>22</b>	<b>449</b>
B. IV. 7.	Výnosové úroky	10		10
B. IV. 10.	Jiné ostatní výnosy	417	22	439
	<b>Výnosy celkem</b>	<b>23 898</b>	<b>42</b>	<b>23 940</b>

# Příloha k účetní závěrce (v tisících Kč)

<b>Účetní jednotka:</b>	Elim Vsetín, o.p.s. ( dále jen Společnost )
<b>Sídlo:</b>	Vsetín, Horní Jasenka 119
<b>IČ:</b>	01955144
<b>Právní forma:</b>	obecně prospěšná společnost
<b>Datum vzniku:</b>	22. srpna 2013
<b>Zakladatel:</b>	Spolek přátel Elimu Vsetín, Horní Jasenka 119, Vsetín IČ 03076024
<b>Druh obecně prospěšných služeb:</b>	Pomoc osobám bez přístřeší a osobám ohroženým ztrátou bydlení, realizace pracovní terapie pro klienty ost. služeb, pomoc osobám se zdravotním postižením a osobám v krizi, pořádání zájmových klubů a akcí pro děti a mládež
<b>Doplňková činnost:</b>	Výroba, obchod a služby neuvedené v přílohách 1-3 ŽZ
<b>Statutární orgán:</b>	Mgr. Miroslav Ildža, ředitel společnosti
<b>účetní období:</b>	kalendářní rok 2021
<b>použité účetní metody:</b>	zákon 563/1991 v platném znění vyhláška č. 504/2002 české účetní standardy pro nevýdělečné organizace
<b>způsob zpracování účetních dokladů:</b>	software POHODA Elprofí firmy Stormware, s.r.o.
<b>způsob úschovy účetních dokladů:</b>	dle Archivační a skartační směrnice v sídle Společnosti
<b>způsob vypořádání HV za rok 2020:</b>	hospodářský výsledek byl dle rozhodnutí Správní rady zúčtován do fondu ze zisku organizace
<b>způsob odpisování:</b>	majetek je odepisován dle odpisového plánu, daňově se odpisy u většiny majetku neuplatňují, neboť majetek je převážně pořízený z dotací a darů. Účetní odpisy se rovnají daňovým s výjimkou aut a budov. Automobily se účetně odepisují dle stáří 4-6 let, budovy se účetně odepisují dle posouzení stavu 30-70 let. V roce 2021 bylo odepisování opravených budov Azylového domu a Noclehárny prodlouženo na 70 let z důvodu zhodnocení technického stavu.
<b>mimořádné výnosy a náklady</b>	Mimořádné dotace MPSV na odměny zaměstnanců a dohod a na zvýšené náklady v souvislosti s COVID-19

majetkový podíl na jiných společnostech	není		
dluhy neuvedené v rozvaze	nejsou		
<b>průměrný přepočtený počet zaměstnanců:</b>	<b>počet</b>	<b>Mzd.nákl.</b>	<b>v tis. Kč</b>
Sociální pracovníci	7,33	HM	13 580,33
Pracovníci v soc. službách	17,36	SP	3 242,50
Ostatní nepřímá	7,59	ZP	1 184,13
odměny statutárním orgánům	0	<b>Celkem</b>	<b>18 007,00</b>
<b>závazky k 31. 12. 2021 splatné 20. 1. 2022</b>	sociální pojištění:	329	
	zdravotní pojištění	97	
	daň ze závislé činnosti	55	
<b>dlouhodobé závazky:</b>		0	

Mezi rozvahovým dnem a okamžikem sestavení uzávěrky nedošlo k žádné významné události.

Ředitel, členové Správní a Dozorčí rady a jejich rodinní příslušníci nemají účast v osobách, s nimiž měla společnost ve vykazovaném období obchodní nebo jiné smluvní vztahy.

#### V účetním období 2021:

Dne 4. 9. 2019 vydalo Ministerstvo pro místní rozvoj právní akt, rozhodnutí o poskytnutí dotace z integrovaného regionálního operačního programu ve výši 10.336 tis. Kč na financování projektu „Zvýšení kvality a dostupnosti sociálních služeb Elim Vsetín, o.p.s., č. CZ.06.2.56/0.0/0.0/18\_103/0009331“. Realizace projektu proběhla v roce 2020 a byla dokončena v roce 2021.

Dne 23. 3. 2020 vydalo MPSV právní akt, rozhodnutí o poskytnutí dotace z ESF, operační program Zaměstnanost na realizaci projektu „Elim Vsetín kvalitně“ č. CZ.03.2.63/0.0/0.0/19\_098/0015272, ve výši 2.783,4 tis. Kč. Realizace projektu proběhne v roce 2020, 2021, 2022.

Řediteli a členům Správní a Dozorčí rady nebyly vyplaceny žádné odměny, ani poskytnuty půjčky nebo zálohy.

Odměna pro auditora: 13 tis. Kč

## Komentář k výkazu zisku a ztráty:

### Výnosy:

<b>VI.27. Přijaté příspěvky</b>	<b>v tis. Kč</b>
Přijaté dary finanční	293
Přijaté dary naturální	624
<b>součet</b>	<b>917</b>

<b>VII.29. Provozní dotace:</b>	<b>v tis. Kč</b>
Zlínský kraj ze státního rozpočtu	12 464
MPSV mzdy a náklady COVID-19	960
Zlínský kraj IP	3 750
Zlínský kraj z rozpočtu ZK (SSI a jiné)	840
Město Vsetín	676
Města a obce	533
ESF a IROP	1 284
Úřad práce	42
<b>součet</b>	<b>20 549</b>

## Komentář k rozvaze:

### Aktiva:

<b>dlouhodobý majetek:</b>	<b>k 1. 1. 2021</b>	<b>přírůstky</b>	<b>úbytky</b>	<b>k 31. 12. 2021</b>
Budova AD Horní Jasenka	2 584,5	14 049,9	0,0	16 634,4
Budova dílen a Noclehárny	237,5	197,1	0,0	434,6
Kanalizační přípojka AD	32,9	0,0	0,0	32,9

Bytová jednotka M. Václavka	38,2	0,0	0,0	38,2
Nebyt. jednotka M. Václavka	157,5	0,0	0,0	157,5
Server IBM	161,8	0,0	0,0	161,8
Vozidlo VW transportér	48,6	0,0	0,0	48,6
Vozidlo VW Multivan	331,2	0,0	0,0	331,2
Vozidlo VW Polo	126,2	0,0	0,0	126,2
Vozidlo Škoda Scala 125 let	350,8	0,0	0,0	350,8
Vozidlo Škoda Fabia AC kombi	356,1	0,0	0,0	356,1
Umělecká díla - obrazy	8,6	0,0	0,0	8,6
Nedokončený majetek	14 149,0	0,0	14 149,0	0,0
<b>Součet</b>	<b>18 582,9</b>	<b>14 247,0</b>	<b>14 149,0</b>	<b>18 680,9</b>

oprávky:	k 1. 1. 2021	Odpis 2021	k 31. 12. 2021
Budova AD Horní Jasenka	-583,2	-199,0	-782,20
Budova dílen a Noclehárny	-55,4	-6,6	-62,00
Kanalizační přípojka AD	-5,8	-1,6	-7,40
Bytová jednotka M. Václavka	-9,0	-1,3	-10,30
Nebyt. jednotka M. Václavka	-36,8	-5,3	-42,10
Server IBM	-161,8	0,0	-161,80
Vozidlo VW transportér	-48,6	0,0	-48,60
Vozidlo VW Multivan	-213,9	-82,8	-296,70
Vozidlo VW Polo	-63,1	-31,6	-94,70
Vozidlo Škoda Scala 125	-34,1	-58,5	-92,60

Vozidlo Škoda Fabia AC kombi	-14,8	-59,4	-74,20
<b>Součet</b>	<b>-1 226,5</b>	<b>-446,1</b>	<b>-1 672,60</b>

**Pasiva:**

<b>A.I.2. Fondy</b>	Fond na pořízení investic tvořený z darů a ze zisku
	Fond na provoz tvořený z darů a ze zisku
<b>B.IV.2 Výnosy příštích období</b>	Dotace obce Oznice na 2022 (přijaté v 2021), výnosy ESF na 2022
<b>Stanovení základu daně z příjmů:</b>	Účetní HV ve výši 296,6 tis. Kč upravený o nedaňové náklady
	Dary na provoz organizace, věcné dary i dary investiční osvobozujeme dle DZP § 19, odst. 2b)
<b>Použité daňové úlevy</b>	Zaměstnávání ZPS dle ZDP § 35 odst. 1
	Sleva na podporu vzdělávání dle ZDP § 34h)

Vsetín, 25. 2. 2022



# Výsledovka po službách

Činnost	Náklady	Výnosy	Hospodářský výsledek
Azylový dům Elím	6 973 165,40 Kč	7 319 043,71 Kč	345 878,31 Kč
Noclehárna Elím	2 622 137,32 Kč	2 621 668,59 Kč	-468,73 Kč
Noclehárna Rožnov	2 480 177,52 Kč	2 479 710,83 Kč	-466,69 Kč
Terénní práce Elím	1 273 480,30 Kč	1 219 157,49 Kč	-54 322,81 Kč
Denní centrum Elím	2 813 800,38 Kč	2 759 904,17 Kč	-53 896,21 Kč
Denní centrum Rožnov	1 781 890,40 Kč	1 766 672,78 Kč	-15 217,62 Kč
Sociální rehabilitace Elím	4 210 645,45 Kč	4 206 952,11 Kč	-3 693,34 Kč
ESF Elím kvalitně nepřímé náklady	200 928,48 Kč	200 928,48 Kč	0,00 Kč
Atletický klub Elím	135 108,03 Kč	166 095,00 Kč	30 986,97 Kč
Středisko Elím včetně darů z PB	1 152 183,88 Kč	1 200 026,74 Kč	47 842,86 Kč
	<b>23 643 517,16 Kč</b>	<b>23 940 159,90 Kč</b>	<b>296 642,74 Kč</b>

# V roce 2021 nás podpořili

Náš reklamní partner pro rok 2021



**Zlínský kraj**  
MPSV

## **Města a obce**

Město Vsetín	Město Vsetín – Fond sociálních služeb v ORP Vsetín a obcí připojených do spolufinancování		
Město Slavičín	Město Rožnov pod Radhoštěm	Město Brumov Bylnice	Město Karolinka
Město Valašské Meziříčí	Obec Francova Lhota	Obec Halenkov	Obec Hovězí
Obec Huslenky	Obec Jablůnka	Obec Liptál	Obec Nedašov
Obec Pržno	Obec Růžďka	Obec Újezd	Obec Velké Karlovice
Obec Zděchov			

Dobrovolný svazek obcí Mikroregion Valašskomeziříčsko-Kelečsko  
Sdružení Mikroregion Rožnovsko  
Potravinová banka ve Zlínském kraji, z. s.

## **Nadace**

Výbor dobré vůle – Nadace Olgy Havlové

## **Firmy**

Monel Láno, s.r.o.	Pekárna Arete, s.r.o.	Pekárna Sorpek spol. s r.o.
--------------------	-----------------------	-----------------------------

## **Církev**

Sbor Církve bratrské ve Vsetíně	Sbor Církve bratrské ve Vsetíně Maják
Sbor Církve bratrské Benátky nad Jizerou	



## **Evropský sociální fond IROP**

a další jednotliví dárci

V roce 2021 nás hmotným darem oblečení, nábytkem, vybavením pro domácnost a darem potravin podpořilo více než 70 dárců. Děkujeme všem, kdo nás podpořili, ať už finančně, hmotným darem nebo darem času. Velmi si Vaší podpory ceníme.



**ELIM**  
Elim Všetín

SLAVI

**30 LET**

At stále pokračují  
ti přeje



# Elim Vsetín, o.p.s.

IČ: 01955144

Bankovní spojení: Fio banka, a.s., č. ú.: 2700485191/2010

Sídlo společnosti:  
Horní Jasenka 119, 755 01 Vsetín

Korespondenční adresa společnosti:  
Smetanova 1484, 755 01 Vsetín

Tel.: +420 720 736 722  
e-mail: [info@elimvsetin.cz](mailto:info@elimvsetin.cz)

[www.elimvsetin.cz](http://www.elimvsetin.cz)

Názory zde prezentované vyjadřují postoje  
obecně prospěšné společnosti Elim Vsetín, o.p.s.